

**REGISTRO GERAL DE IMÓVEIS**

C.G.C. 77.780.781/0001-09

COMARCA DE PATO BRANCO - PR.

RUA OSVALDO ARANHA, 697

TITULAR:

**PEDRO DE SÁ RIBAS**

C.P.F. 005845179-04

**REGISTRO GERAL**

FICHA

001

**MATRÍCULA Nº 19.362**

RUBRICA

10 de julho de 1.986.

**IMÓVEL** - "ESCOLA NOSSA SENHORA CONSOLADORA", desmembrado de uma parte do Imóvel Capela Fazenda da Barra, encravada na parte do lote rural sob nº15 do núcleo - Pato Branco, situado neste município de Pato Branco, contendo a área de 2.800,00m<sup>2</sup> (DOIS MIL E OITOCENTOS METROS QUADRADOS), dentro dos seguintes limites e confrontações: **NORTE**: por uma linha seca medindo 30,55m e rumo de 78°05'52"N0, confrontando com o Imóvel Capela Fazenda da Barra; **SUL**: por duas linhas secas medindo 39,20m e 18,00m e rumos de 88°48'56"SE e 72°57'42"NE, confrontando com os Imóvel Capela Fazenda da Barra e com o Terreno da Barra, respectivamente; **LESTE**: por duas linhas secas, medindo 58,90m e rumo de 33°31'41"N0, confrontando com o Imóvel Capela Fazenda da Barra, e com parte do lote 15, e com 56,60m e rumo de 4°33'20"N0, confrontando com parte do lote 15; **OESTE**: por duas linhas secas, medindo 31,07m e 87,20m, e rumos de 9°42'31"SO e 10°24'57"SE, confrontando com o imóvel Capela Fazenda da Barra. As medidas e confrontações foram fornecidas pelas partes contratantes de acordo com o provimento nº356, capítulo XV, seção III, item 5.1 de 27.07.84 as quais assumiram inteira responsabilidade pelo suprimento. Público de 25.11.85. Valor: Cz\$ 1.866,00. Ref. Mat. R.1-18.666 e AV.2-18.666 do livro nº02, deste Ofício.

**ADQUIRENTE**: MITRA DIOCESANA DE PALMAS, entidade religiosa com sede em Palmas-Pr., inscrita no CGCEMF sob nº 76.661.264/0001.

**TRANSMITENTE**: OTTILIA BONATTO GASPERIN, viúva, CPF nº126.246.599; FREDO FAVRETTO e sua mulher dona CATARINA LIDIA FAVRETTO, CPF nº036.745.259-68 e SEIYTI KIRA e sua mulher dona AYKO GOTO KIRA, CPF nº015.039.449, brasileiros, eles do comercio e elas do lar, residentes e domiciliados neste município.

R. 1 - 19.362 - 22.09.86 - **Transmitente**: MITRA DIOCESANA DE PALMAS, entidade religiosa, com sede em Palmas-Pr., inscrita no CGC/MF sob nº75.661.264/0001-95. **Adquirente**: PREFEITURA MUNICIPAL DE PATO BRANCO, pessoa jurídica de direito publico interno, inscrita no CGC/MF sob nº 76.995.448/0001-54. DOAÇÃO: área: 2.800,00m<sup>2</sup>, sem benfeitorias. Público de 12.08.86, Lº01 fls.074, 2º Tab. local. Valor: Cz\$ -:-:-: 20.000,00. O imposto de transmissão inter-vivos foi isento, conforme guia sob nº - GR-4-ITBI-00878/86 da Agencia de Rendas de Pato Branco. Certidão Negativa Estadual sob nº904/86, Municipal sob nº10755/86. Distribuição sob nº1532/86. Ref. Mat.19362 acima. Dou fé. C. Cz\$ 322,43.



**77.780.781/0001-09**  
**ELICE SOARES RIBAS**  
**1.º OFÍCIO DE REGISTRO GERAL DE IMÓVEIS**  
 RUA OSVALDO ARANHA, 697  
 CEP 85504-350  
 PATO BRANCO - PARANÁ

1º Ofício de Registro Geral de Imóveis  
 ELICE SOARES RIBAS  
 TITULAR  
 CERTIFICO, que a presente fotocópia e reprodução fiel da matr. nº 19.362  
 Pato Branco, 09 de 06 de 86  
  
 OFICIAL

MATRÍCULA Nº 19.362



**PO - PLANILHA ORÇAMENTÁRIA**  
Orçamento Base para Licitação - (SELECIONAR)

Grau de Sigilo  
**#PUBLICO**

<b>Nº OPERAÇÃO</b> 0	<b>Nº SICONV</b> 0	<b>PROponente / Tomador</b> MUNICÍPIO DE PATO BRANCO	<b>APELIDO DO EMPREENDIMENTO</b> UBS FAZENDA DA BARRA			
<b>LOCALIDADE SINAPI</b> CURITIBA	<b>DATA BASE</b> 03-23 (N DES.)	<b>DESCRIÇÃO DO LOTE</b> UNIDADE BÁSICA DE SAÚDE FAZENDA DA BARRA	<b>MUNICÍPIO / UF</b> PATO BRANCO - PR	<b>BDI 1</b> 24,47%	<b>BDI 2</b> 0,00%	<b>BDI 3</b> 0,00%

Item	Fonte	Código	Descrição	Unidade	Quantidade	Custo Unitário (sem BDI) (R\$)	BDI (%)	Preço Unitário (com BDI) (R\$)	Preço Total (R\$)	RECURSO
<b>UNIDADE BÁSICA DE SAÚDE FAZENDA DA BARRA</b>									<b>55.000,04</b>	
<b>1.</b>			<b>UNIDADE BÁSICA DE SAÚDE FAZENDA DA BARRA</b>					-	<b>55.000,04</b>	
<b>1.1.</b>			<b>SERVIÇOS PRELIMINARES</b>					-	<b>410,75</b>	
1.1.1.	SINAPI-I	4813	PLACA DE OBRA EM CHAPA DE AÇO GALVANIZADO - FORNECIMENTO E INSTALAÇÃO	M2	1,20	275,00	BDI 1	342,29	410,75	RA
<b>1.2.</b>			<b>ADMINISTRAÇÃO</b>					-	<b>5.570,34</b>	
1.2.1.	Composição	02	ADMINISTRAÇÃO LOCAL DE OBRA COMPOSTA POR ENGENHEIRO CIVIL PLENO (PARCIAL) E MESTRE DE OBRAS.	MÊS	2,00	2.237,62	BDI 1	2.785,17	5.570,34	RA
<b>1.3.</b>			<b>DEMOLIÇÕES E RETIRADAS</b>					-	<b>1.163,12</b>	
1.3.1.	SINAPI	97622	DEMOLIÇÃO DE ALVENARIA DE BLOCO FURADO, DE FORMA MANUAL, SEM REAPROVEITAMENTO. AF_12/2017	M3	2,50	65,71	BDI 1	81,79	204,48	RA
1.3.2.	SINAPI	97634	DEMOLIÇÃO DE REVESTIMENTO CERÂMICO, DE FORMA MECANIZADA COM MARTELETE, SEM REAPROVEITAMENTO. AF_12/2017	M2	7,50	14,28	BDI 1	17,77	133,28	RA
1.3.3.	SINAPI	97644	REMOÇÃO DE PORTAS, DE FORMA MANUAL, SEM REAPROVEITAMENTO. AF_12/2017	M2	8,00	10,76	BDI 1	13,39	107,12	RA
1.3.4.	SINAPI	97645	REMOÇÃO DE JANELAS, DE FORMA MANUAL, SEM REAPROVEITAMENTO. AF_12/2017	M2	9,40	37,98	BDI 1	47,27	444,34	RA
1.3.5.	SINAPI	97647	REMOÇÃO DE TELHAS, DE FIBROCIMENTO, METÁLICA E CERÂMICA, DE FORMA MANUAL, SEM REAPROVEITAMENTO. AF_12/2017	M2	55,00	4,00	BDI 1	4,98	273,90	RA
<b>1.4.</b>			<b>AMPLIAÇÃO/ CONSTRUÇÃO</b>					-	<b>2.757,52</b>	
1.4.1.	SINAPI	103330	ALVENARIA DE VEDAÇÃO DE BLOCOS CERÂMICOS FURADOS NA HORIZONTAL DE 11,5X19X19 CM (ESPESSURA 11,5 CM) E ARGAMASSA DE ASSENTAMENTO COM PREPARO EM BETONEIRA. AF_12/2021	M2	12,00	89,36	BDI 1	111,23	1.334,76	RA
1.4.2.	SINAPI	87527	EMBOÇO, PARA RECEBIMENTO DE CERÂMICA, EM ARGAMASSA TRAÇO 1:2:8, PREPARO MECÂNICO COM BETONEIRA 400L, APLICADO MANUALMENTE EM FACES INTERNAS DE PAREDES, PARA AMBIENTE COM ÁREA MENOR QUE 5M2, ESPESSURA DE 20MM, COM EXECUÇÃO DE TALISCAS. AF_06/2014	M2	16,00	42,79	BDI 1	53,26	852,16	RA
1.4.3.	SINAPI	87529	MASSA ÚNICA, PARA RECEBIMENTO DE PINTURA, EM ARGAMASSA TRAÇO 1:2:8, PREPARO MECÂNICO COM BETONEIRA 400L, APLICADA MANUALMENTE EM FACES INTERNAS DE PAREDES, ESPESSURA DE 20MM, COM EXECUÇÃO DE TALISCAS. AF_06/2014	M2	12,00	38,20	BDI 1	47,55	570,60	RA
<b>1.5.</b>			<b>COBERTURA</b>					-	<b>8.443,27</b>	
1.5.1.	SINAPI	94207	TELHAMENTO COM TELHA ONDULADA DE FIBROCIMENTO E = 6 MM, COM RECOBRIMENTO LATERAL DE 1/4 DE ONDA PARA TELHADO COM INCLINAÇÃO MAIOR QUE 10°, COM ATÉ 2 ÁGUAS, INCLUSO IÇAMENTO. AF_07/2019	M2	60,00	46,61	BDI 1	58,02	3.481,20	RA
1.5.2.	SINAPI	100367	FABRICAÇÃO E INSTALAÇÃO DE MEIA TESOURA DE MADEIRA NÃO APARELHADA, COM VÃO DE 3 M, PARA TELHA ONDULADA DE FIBROCIMENTO, ALUMÍNIO, PLÁSTICA OU TERMOACÚSTICA, INCLUSO IÇAMENTO. AF_07/2019	UN	1,00	1.293,83	BDI 1	1.610,43	1.610,43	RA





**PO - PLANILHA ORÇAMENTÁRIA**  
Orçamento Base para Licitação - (SELECIONAR)

Grau de Sigilo  
**#PUBLICO**

<b>Nº OPERAÇÃO</b> 0	<b>Nº SICONV</b> 0	<b>PROponente / TOMADOR</b> MUNICÍPIO DE PATO BRANCO	<b>APELIDO DO EMPREENDIMENTO</b> UBS FAZENDA DA BARRA			
<b>LOCALIDADE SINAPI</b> CURITIBA	<b>DATA BASE</b> 03-23 (N DES.)	<b>DESCRIÇÃO DO LOTE</b> UNIDADE BÁSICA DE SAÚDE FAZENDA DA BARRA	<b>MUNICÍPIO / UF</b> PATO BRANCO - PR	<b>BDI 1</b> 24,47%	<b>BDI 2</b> 0,00%	<b>BDI 3</b> 0,00%

Item	Fonte	Código	Descrição	Unidade	Quantidade	Custo Unitário (sem BDI) (R\$)	BDI (%)	Preço Unitário (com BDI) (R\$)	Preço Total (R\$)	RECURSO
<b>UNIDADE BÁSICA DE SAÚDE FAZENDA DA BARRA</b>									<b>55.000,04</b>	
1.5.3.	SINAPI	94223	CUMEEIRA PARA TELHA DE FIBROCIMENTO ONDULADA E = 6 MM, INCLUSO ACESSÓRIOS DE FIXAÇÃO E IÇAMENTO. AF_07/2019	M	6,00	76,69	BDI 1	95,46	572,76	RA
1.5.4.	SINAPI	94227	CALHA EM CHAPA DE AÇO GALVANIZADO NÚMERO 24, DESENVOLVIMENTO DE 33 CM, INCLUSO TRANSPORTE VERTICAL. AF_07/2019	M	12,00	80,33	BDI 1	99,99	1.199,88	RA
1.5.5.	SINAPI	94231	RUFO EM CHAPA DE AÇO GALVANIZADO NÚMERO 24, CORTE DE 25 CM, INCLUSO TRANSPORTE VERTICAL. AF_07/2019	M	20,00	63,43	BDI 1	78,95	1.579,00	RA
<b>1.6.</b>			<b>POTAS E JANELAS</b>					-	<b>13.218,87</b>	
1.6.1.	SINAPI-I	34381	JANELA MAXIM AR, EM ALUMINIO PERFIL 25, 60 X 80 CM (A X L), ACABAMENTO BRANCO OU BRILHANTE, BATENTE DE 4 A 5 CM, COM VIDRO 4 MM, SEM GUARNICAO/ALIZAR	UN	2,00	474,98	BDI 1	591,21	1.182,42	RA
1.6.2.	SINAPI	94570	JANELA DE ALUMÍNIO DE CORRER COM 2 FOLHAS PARA VIDROS, COM VIDROS, BATENTE, ACABAMENTO COM ACETATO OU BRILHANTE E FERRAGENS. EXCLUSIVE ALIZAR E CONTRAMARCO. FORNECIMENTO E INSTALAÇÃO. AF_12/2019	M2	6,60	576,22	BDI 1	717,22	4.733,65	RA
1.6.3.	SINAPI	93194	CONTRAVERGA PRÉ-MOLDADA PARA VÃOS DE ATÉ 1,5 M DE COMPRIMENTO. AF_03/2016	M	8,30	55,87	BDI 1	69,54	577,18	RA
1.6.4.	Composição	03	PORTA DE ABRIR BANHEIRO PNE, 90X210 - COMPLETA (PLACA DE AÇO P/ IMPACTO, BARRA DE APOIO AÇO), PUXADA PARA FORA	UN	1,00	1.054,09	BDI 1	1.312,03	1.312,03	RA
1.6.5.	SINAPI	94805	PORTA DE ALUMÍNIO DE ABRIR PARA VIDRO SEM GUARNIÇÃO, 87X210CM, FIXAÇÃO COM PARAFUSOS, INCLUSIVE VIDROS - FORNECIMENTO E INSTALAÇÃO. AF_12/2019	UN	1,00	1.589,97	BDI 1	1.979,04	1.979,04	RA
1.6.6.	Composição	04	PORTA DE CORRER MADEIRA MACIÇA, 90X210, COMPLETA	UN	3,00	919,78	BDI 1	1.144,85	3.434,55	RA
<b>1.7.</b>			<b>ÁREA INTERNA/ EXTERNA</b>					-	<b>9.574,46</b>	
1.7.1.	Composição	05	DEMOLIÇÃO DE REBOCO, IMPERMEABILIZAÇÃO DE ALVENARIA E APLICAÇÃO DE REBOCO PARA RECEBIMENTO DE TEXTURA	M2	4,83	114,18	BDI 1	142,12	686,44	RA
1.7.2.	SINAPI	88495	APLICAÇÃO E LIXAMENTO DE MASSA LÁTEX EM PAREDES, UMA DEMÃO. AF_06/2014	M2	75,00	15,26	BDI 1	18,99	1.424,25	RA
1.7.3.	SINAPI	88431	APLICAÇÃO MANUAL DE PINTURA COM TINTA TEXTURIZADA ACRÍLICA EM PAREDES EXTERNAS DE CASAS, DUAS CORES. AF_06/2014	M2	75,00	24,52	BDI 1	30,52	2.289,00	RA
1.7.4.	Composição	06	LIXAMENTO E PINTURA DE PAREDE INTERNA LATEX ACRILICA DUAS DEMÃOS	M2	75,00	25,36	BDI 1	31,57	2.367,75	RA
1.7.5.	SINAPI	88488	APLICAÇÃO MANUAL DE PINTURA COM TINTA LÁTEX ACRÍLICA EM TETO, DUAS DEMÃOS. AF_06/2014	M2	40,00	19,31	BDI 1	24,04	961,60	RA
1.7.6.	Composição	07	ESQUADRIAS DAS PORTAS INTERNAS (QUEBRA E REQUADRAMENTO).	M2	2,00	282,47	BDI 1	351,59	703,18	RA
1.7.7.	SINAPI	102229	PINTURA TINTA DE ACABAMENTO (PIGMENTADA) ESMALTE SINTÉTICO ACETINADO EM MADEIRA, 3 DEMÃOS. AF_01/2021	M2	11,36	28,15	BDI 1	35,04	398,05	RA
1.7.8.	SINAPI	92396	EXECUÇÃO DE PASSEIO EM PISO INTERTRAVADO, COM BLOCO RETANGULAR COR NATURAL DE 20 X 10 CM, ESPESSURA 6 CM. AF_10/2022	M2	9,60	62,28	BDI 1	77,52	744,19	RA
<b>1.8.</b>			<b>INSTALAÇÕES ELÉTRICAS</b>					-	<b>4.040,40</b>	





**PO - PLANILHA ORÇAMENTÁRIA**  
Orçamento Base para Licitação - (SELECIONAR)

Grau de Sigilo  
**#PÚBLICO**

<b>Nº OPERAÇÃO</b> 0	<b>Nº SICONV</b> 0	<b>PROponente / TOMADOR</b> MUNICÍPIO DE PATO BRANCO	<b>APELIDO DO EMPREENDIMENTO</b> UBS FAZENDA DA BARRA			
<b>LOCALIDADE SINAPI</b> CURITIBA	<b>DATA BASE</b> 03-23 (N DES.)	<b>DESCRIÇÃO DO LOTE</b> UNIDADE BÁSICA DE SAÚDE FAZENDA DA BARRA	<b>MUNICÍPIO / UF</b> PATO BRANCO - PR	<b>BDI 1</b> 24,47%	<b>BDI 2</b> 0,00%	<b>BDI 3</b> 0,00%

Item	Fonte	Código	Descrição	Unidade	Quantidade	Custo Unitário (sem BDI) (R\$)	BDI (%)	Preço Unitário (com BDI) (R\$)	Preço Total (R\$)	RECURSO
<b>UNIDADE BÁSICA DE SAÚDE FAZENDA DA BARRA</b>									<b>55.000,04</b>	
1.8.1.	SINAPI	101876	QUADRO DE DISTRIBUIÇÃO DE ENERGIA EM PVC, DE EMBUTIR, SEM BARRAMENTO, PARA 6 DISJUNTORES - FORNECIMENTO E INSTALAÇÃO. AF_10/2020	UN	1,00	98,46	BDI 1	122,55	122,55	RA
1.8.2.	SINAPI-I	939	FIO DE COBRE, SOLIDO, CLASSE 1, ISOLACAO EM PVC/A, ANTICHAMA BWF-B, 450/750V, SECAO NOMINAL 2,5 MM2	M	188,83	2,42	BDI 1	3,01	568,38	RA
1.8.3.	SINAPI-I	944	FIO DE COBRE, SOLIDO, CLASSE 1, ISOLACAO EM PVC/A, ANTICHAMA BWF-B, 450/750V, SECAO NOMINAL 4 MM2	M	80,71	3,83	BDI 1	4,77	384,99	RA
1.8.4.	SINAPI	104473	COMPOSIÇÃO PARAMÉTRICA DE PONTO ELÉTRICO DE ILUMINAÇÃO, COM INTERRUPTOR SIMPLES, EM EDIFÍCIO RESIDENCIAL COM ELETRODUTO EMBUTIDO EM RASGOS NAS PAREDES, INCLUSO TOMADA, ELETRODUTO, CABO, RASGO E CHUMBAMENTO (SEM LUMINÁRIA E LÂMPADA). AF_11/2022	UN	2,00	189,00	BDI 1	235,25	470,50	RA
1.8.5.	SINAPI	91953	INTERRUPTOR SIMPLES (1 MÓDULO), 10A/250V, INCLUINDO SUPORTE E PLACA - FORNECIMENTO E INSTALAÇÃO. AF_03/2023	UN	7,00	34,72	BDI 1	43,22	302,54	RA
1.8.6.	Composição	15	LUMINÁRIA DE LED, 30W, LUZ BRANCA, BIVOLT (FORNECIMENTO E INSTALAÇÃO).	UN	8,00	60,87	BDI 1	75,76	606,08	RA
1.8.7.	SINAPI	104475	COMPOSIÇÃO PARAMÉTRICA DE PONTO ELÉTRICO DE TOMADA DE USO GERAL 2P+T (10A/250V) EM EDIFÍCIO RESIDENCIAL COM ELETRODUTO EMBUTIDO EM RASGOS NAS PAREDES, INCLUSO TOMADA, ELETRODUTO, CABO, RASGO, QUEBRA E CHUMBAMENTO. AF_11/2022	UN	8,00	159,21	BDI 1	198,17	1.585,36	RA
<b>1.9.</b>			<b>PISO</b>					-	<b>2.638,80</b>	
1.9.1.	SINAPI	87251	REVESTIMENTO CERÂMICO PARA PISO COM PLACAS TIPO ESMALTADA EXTRA DE DIMENSÕES 45X45 CM APLICADA EM AMBIENTES DE ÁREA MAIOR QUE 10 M2. AF_02/2023_PE	M2	40,00	53,00	BDI 1	65,97	2.638,80	RA
<b>1.10.</b>			<b>DML/BANHEIRO</b>					-	<b>7.093,77</b>	
1.10.1.	SINAPI	87269	REVESTIMENTO CERÂMICO PARA PAREDES INTERNAS COM PLACAS TIPO ESMALTADA EXTRA DE DIMENSÕES 25X35 CM APLICADAS NA ALTURA INTEIRA DAS PAREDES. AF_02/2023_PE	M2	35,00	75,09	BDI 1	93,46	3.271,10	RA
1.10.2.	SINAPI	95471	VASO SANITARIO SIFONADO CONVENCIONAL PARA PCD SEM FURO FRONTAL COM LOUÇA BRANCA SEM ASSENTO - FORNECIMENTO E INSTALAÇÃO. AF_01/2020	UN	1,00	762,14	BDI 1	948,64	948,64	RA
1.10.3.	SINAPI	100866	BARRA DE APOIO RETA, EM ACO INOX POLIDO, COMPRIMENTO 60CM, FIXADA NA PAREDE - FORNECIMENTO E INSTALAÇÃO. AF_01/2020	UN	2,00	320,65	BDI 1	399,11	798,22	RA
1.10.4.	SINAPI	86925	TANQUE DE MÁRMORE SINTÉTICO COM COLUNA, 22L OU EQUIVALENTE, INCLUSO SIFÃO FLEXÍVEL EM PVC, VÁLVULA PLÁSTICA E TORNEIRA DE METAL CROMADO PADRÃO POPULAR - FORNECIMENTO E INSTALAÇÃO. AF_01/2020	UN	1,00	585,32	BDI 1	728,55	728,55	RA
1.10.5.	SINAPI	89985	REGISTRO DE PRESSÃO BRUTO, LATÃO, ROSCÁVEL, 3/4", COM ACABAMENTO E CANOPLA CROMADOS - FORNECIMENTO E INSTALAÇÃO. AF_08/2021	UN	2,00	94,06	BDI 1	117,08	234,16	RA





**PO - PLANILHA ORÇAMENTÁRIA**  
Orçamento Base para Licitação - (SELECIONAR)

Grau de Sigilo  
**#PÚBLICO**

<b>Nº OPERAÇÃO</b> 0	<b>Nº SICONV</b> 0	<b>PROponente / TOMADOR</b> MUNICÍPIO DE PATO BRANCO	<b>APELIDO DO EMPREENDIMENTO</b> UBS FAZENDA DA BARRA			
<b>LOCALIDADE SINAPI</b> CURITIBA	<b>DATA BASE</b> 03-23 (N DES.)	<b>DESCRIÇÃO DO LOTE</b> UNIDADE BÁSICA DE SAÚDE FAZENDA DA BARRA	<b>MUNICÍPIO / UF</b> PATO BRANCO - PR	<b>BDI 1</b> 24,47%	<b>BDI 2</b> 0,00%	<b>BDI 3</b> 0,00%

Item	Fonte	Código	Descrição	Unidade	Quantidade	Custo Unitário (sem BDI) (R\$)	BDI (%)	Preço Unitário (com BDI) (R\$)	Preço Total (R\$)	
<b>UNIDADE BÁSICA DE SAÚDE FAZENDA DA BARRA</b>										<b>55.000,04</b>
1.10.6.	Composição	16	ENCANAMENTO TANQUE DML E BANHEIRO, FORNECIMENTO E INSTALAÇÃO.	M	10,00	89,43	BDI 1	111,31	1.113,10	RA
1.11.			<b>LIMPEZA FINAL DE OBRA</b>					-	<b>88,74</b>	
1.11.1.	Composição	14	LIMPEZA FINAL DA OBRA	M2	35,64	2,00	BDI 1	2,49	88,74	RA

Encargos sociais: Para elaboração deste orçamento, foram utilizados os encargos sociais do SINAPI para a Unidade da Federação indicada.

Observações:

**Foi considerado arredondamento de duas casas decimais para Quantidade; Custo Unitário; BDI; Preço Unitário; Preço Total.**  
Siglas da Composição do Investimento: RA - Rateio proporcional entre Repasse e Contrapartida; RP - 100% Repasse; CP - 100% Contrapartida; OU - 100% Outros.

PATO BRANCO - PR  
**Local**  
segunda-feira, 22 de maio de 2023  
**Data**

Responsável Técnico  
**Nome:** EDUARDO BELLEI  
**CREA/CAU:** 164.074/D  
**ART/RRT:** 0

RECURSO  
↓



FONTE	CÓDIGO	DESCRIÇÃO	UNIDADE	COEFIC.	CUSTO UNIT DESONERADO	CUSTO UNIT NÃO DESONER.
<b>Composição</b>	<b>01</b>	<b>PLACA DE OBRA EM CHAPA DE AÇO GALVANIZADO - FORNECIMENTO E INSTALAÇÃO</b>	<b>M2</b>		<b>391,71</b>	<b>399,97</b>
SINAPI-I	4417	SARRAFO NAO APARELHADO *2,5 X 7* CM, EM MACARANDUBA, ANGELIM OU EQUIVALENTE DA REGIAO - BRUTA	M	1	9,83	9,83
SINAPI-I	4491	PONTALETE *7,5 X 7,5* CM EM PINUS, MISTA OU EQUIVALENTE DA REGIAO - BRUTA	M	4	6,78	6,78
SINAPI-I	4813	PLACA DE OBRA (PARA CONSTRUCAO CIVIL) EM CHAPA GALVANIZADA *N. 22*, ADESIVADA, DE *2,4 X 1,2* M (SEM POSTES PARA FIXACAO)	M2	1	275,00	275,00
SINAPI-I	5075	PREGO DE ACO POLIDO COM CABECA 18 X 30 (2 3/4 X 10)	KG	0,11	19,23	19,23
SINAPI	88262	CARPINTEIRO DE FORMAS COM ENCARGOS COMPLEMENTARES	H	1	28,76	32,13
SINAPI	88316	SERVENTE COM ENCARGOS COMPLEMENTARES	H	2	22,72	25,12
SINAPI	94962	CONCRETO MAGRO PARA LASTRO, TRAÇO 1:4,5:4,5 (EM MASSA SECA DE CIMENTO/ AREIA MÉDIA/ BRITA 1) - PREPARO MECÂNICO COM BETONEIRA 400 L. AF_05/2021	M3	0,01	345,38	354,67
<b>Composição</b>	<b>02</b>	<b>ADMINISTRAÇÃO LOCAL DE OBRA COMPOSTA POR ENGENHEIRO CIVIL PLENO (PARCIAL) E MESTRE DE OBRAS.</b>	<b>MÊS</b>		<b>1.939,74</b>	<b>2.237,62</b>
SINAPI	90778	ENGENHEIRO CIVIL DE OBRA PLENO COM ENCARGOS COMPLEMENTARES	H	11	110,70	128,10
SINAPI	90776	ENCARREGADO GERAL COM ENCARGOS COMPLEMENTARES	H	22	32,82	37,66
<b>Composição</b>	<b>03</b>	<b>PORTA DE ABRIR BANHEIRO PNE, 90X210 - COMPLETA (PLACA DE AÇO P/ IMPACTO, BARRA DE APOIO AÇO), PUXADA PARA FORA</b>	<b>UN</b>		<b>1.042,57</b>	<b>1.054,09</b>
SINAPI	100874	PUXADOR PARA PCD, FIXADO NA PORTA - FORNECIMENTO E INSTALAÇÃO. AF_01/2020	UN	0,33	316,71	320,65
SINAPI-I	12759	CHAPA ACO INOX AISI 304 NUMERO 9 (E = 4 MM), ACABAMENTO NUMERO 1 (LAMINADO A QUENTE, FOSCO)	M2	0,02	1.083,35	1.083,35
SINAPI	90825	PORTA DE MADEIRA, MACIÇA (PESADA OU SUPERPESADA), 90X210CM, ESPESSURA DE 3,5CM, INCLUSO DOBRADIÇAS - FORNECIMENTO E INSTALAÇÃO. AF_12/2019	UN	1	660,60	670,82
SINAPI-I	184	BATENTE / PORTAL / ADUELA / MARCO EM MADEIRA MACICA COM REBAIXO, E = *3* CM, L = *14* CM, PARA PORTAS DE GIRO DE *60 CM A 120* CM X *210* CM, PINUS / EUCALIPTO / VIROLA OU EQUIVALENTE DA REGIAO (NAO INCLUI ALIZARES)	JG	1	142,14	142,14
SINAPI-I	43612	FECHADRUVA BICO DE PAPAGAIO PARA PORTA DE CORRER EXTERNA, EM ACO INOX COM ACABAMENTO CROMADO, MAQUINA COM 45 MM, INCLUINDO CHAVE TIPO CILINDRO	CJ	1	105,98	105,98
SINAPI-I	5104	REBITE DE ALUMINIO VAZADO DE REPUXO, 3,2 X 8 MM (1KG = 1025 UNIDADES)	KG	0,11	69,86	69,86
<b>Composição</b>	<b>04</b>	<b>PORTA DE CORRER MADEIRA MACIÇA, 90X210, COMPLETA</b>	<b>UN</b>		<b>911,61</b>	<b>919,78</b>
SINAPI-I	43612	FECHADRUVA BICO DE PAPAGAIO PARA PORTA DE CORRER EXTERNA, EM ACO INOX COM ACABAMENTO CROMADO, MAQUINA COM 45 MM, INCLUINDO CHAVE TIPO CILINDRO	CJ	1	105,98	105,98
SINAPI-I	11581	TRILHO PANTOGRAFICO CONCAVO, TIPO U, EM ALUMINIO, COM DIMENSOES DE APROX *35 X 35* MM, PARA ROLDANA DE PORTA DE CORRER	M	1,8	20,54	20,54
SINAPI-I	20017	GUARNICAO / ALIZAR / VISTA LISA EM MADEIRA MACICA, PARA PORTA , E = *1* CM, L = *5* CM, CEDRINHO / ANGELIM COMERCIAL / TAURI/ CURUPIXA / PEROBA / CUMARU OU EQUIVALENTE DA REGIAO	M	10,2	8,34	8,34
SINAPI-I	20247	PREGO DE ACO POLIDO COM CABECA 15 X 15 (1 1/4 X 13)	KG	0,61	21,29	21,29
SINAPI-I	184	BATENTE / PORTAL / ADUELA / MARCO EM MADEIRA MACICA COM REBAIXO, E = *3* CM, L = *14* CM, PARA PORTAS DE GIRO DE *60 CM A 120* CM X *210* CM, PINUS / EUCALIPTO / VIROLA OU EQUIVALENTE DA REGIAO (NAO INCLUI ALIZARES)	JG	1	142,14	142,14
SINAPI	90825	PORTA DE MADEIRA, MACIÇA (PESADA OU SUPERPESADA), 90X210CM, ESPESSURA DE 3,5CM, INCLUSO DOBRADIÇAS - FORNECIMENTO E INSTALAÇÃO. AF_12/2019	UN	0,8	660,60	670,82
<b>Composição</b>	<b>05</b>	<b>DEMOLIÇÃO DE REBOCO, IMPERMEABILIZAÇÃO DE ALVENARIA E APLICAÇÃO DE REBOCO PARA RECEBIMENTO DE TEXTURA</b>	<b>M2</b>		<b>109,49</b>	<b>114,18</b>
SINAPI-I	7319	TINTA ASFALTICA IMPERMEABILIZANTE DISPERSA EM AGUA, PARA MATERIAIS CIMENTICIOS	L	1	11,96	11,96
SINAPI	97631	DEMOLIÇÃO DE ARGAMASSAS, DE FORMA MANUAL, SEM REAPROVEITAMENTO. AF_12/2017	M2	4,5	3,48	3,85
SINAPI	87337	ARGAMASSA TRAÇO 1:2:9 (EM VOLUME DE CIMENTO, CAL E AREIA MÉDIA ÚMIDA) PARA EMBOÇO/MASSA ÚNICA/ASSENTAMENTO DE ALVENARIA DE VEDAÇÃO, PREPARO MECÂNICO COM MISTURADOR DE EIXO HORIZONTAL DE 300 KG. AF_08/2019	M3	0,151	466,20	478,25
SINAPI	88316	SERVENTE COM ENCARGOS COMPLEMENTARES	H	0,5055	22,72	25,12
<b>Composição</b>	<b>06</b>	<b>LIXAMENTO E PINTURA DE PAREDE INTERNA LATEX ACRILICA DUAS DEMÃOS</b>	<b>M2</b>		<b>23,53</b>	<b>25,36</b>
SINAPI-I	7356	TINTA LATEX ACRILICA PREMIUM, COR BRANCO FOSCO	L	0,24	26,84	26,84
SINAPI	88310	PINTOR COM ENCARGOS COMPLEMENTARES	H	0,4	30,36	33,74
SINAPI	88316	SERVENTE COM ENCARGOS COMPLEMENTARES	H	0,2	22,72	25,12
SINAPI-I	3767	LIXA EM FOLHA PARA PAREDE OU MADEIRA, NUMERO 120, COR VERMELHA	UN	0,25	1,66	1,66
<b>Composição</b>	<b>07</b>	<b>ESQUADRIAS DAS PORTAS INTERNAS (QUEBRA E REQUADRAMENTO).</b>	<b>M2</b>		<b>254,64</b>	<b>282,47</b>
SINAPI	97631	DEMOLIÇÃO DE ARGAMASSAS, DE FORMA MANUAL, SEM REAPROVEITAMENTO. AF_12/2017	M2	1,15	3,48	3,85
SINAPI	101396	CARPINTEIRO DE ESQUADRIAS COM ENCARGOS COMPLEMENTARES	MES	0,045	4.922,54	5.479,56
SINAPI	87775	BETONEIRA 400 L, APLICADA MANUALMENTE EM PANOS DE FACHADA COM PRESENÇA DE VÃOS, ESPESSURA DE 25 MM. AF_08/2022	M2	0,544	53,56	57,85
<b>Composição</b>	<b>08</b>	<b>DEMOLIÇÃO DE REBOCO, IMPERMEABILIZAÇÃO DE ALVENARIA E APLICAÇÃO DE REBOCO PARA RECEBIMENTO DE PINTURA</b>	<b>M2</b>		<b>120,74</b>	<b>124,53</b>
SINAPI	97631	DEMOLIÇÃO DE ARGAMASSAS, DE FORMA MANUAL, SEM REAPROVEITAMENTO. AF_12/2017	M2	1	3,48	3,85
SINAPI-I	7319	TINTA ASFALTICA IMPERMEABILIZANTE DISPERSA EM AGUA, PARA MATERIAIS CIMENTICIOS	L	1	11,96	11,96
SINAPI	87294	ARGAMASSA TRAÇO 1:2:9 (EM VOLUME DE CIMENTO, CAL E AREIA MÉDIA ÚMIDA) PARA EMBOÇO/MASSA ÚNICA/ASSENTAMENTO DE ALVENARIA DE VEDAÇÃO, PREPARO MECÂNICO COM BETONEIRA 600 L. AF_08/2019	M3	0,2025	463,34	474,26
SINAPI	88316	SERVENTE COM ENCARGOS COMPLEMENTARES	H	0,5055	22,72	25,12
<b>Composição</b>	<b>09</b>	<b>LIXAMENTO DE PAREDE PARA RECEBIMENTO DE PINTURA</b>	<b>M2</b>		<b>4,21</b>	<b>4,55</b>
SINAPI	88310	PINTOR COM ENCARGOS COMPLEMENTARES	H	0,1012	30,36	33,74

FONTE	CÓDIGO	DESCRIÇÃO	UNIDADE	COEFIC.	DESONERADO	NÃO DESONER.
SINAPI-I	3767	LIXA EM FOLHA PARA PAREDE OU MADEIRA, NUMERO 120, COR VERMELHA	UN	0,44	1,66	1,66
SINAPI	104519	LIXADEIRA DE PAREDE, COM LED, POTÊNCIA 750 W, FREQUÊNCIA 60 HZ, VELOCIDADE 1000 A 2100 RPM, DIÂMETRO DA LIXA 225 MM - MATERIAIS NA OPERAÇÃO. AF_12/2022	H	1	0,41	0,41
<b>Composição</b>	<b>10</b>	<b>INSTALAÇÃO DE BEIRAL DE AÇO GALVANIZADO DE 50CM EM PLATIBANDA</b>	<b>M</b>		<b>101,66</b>	<b>104,97</b>
SINAPI-I	142	SELANTE ELASTICO MONOCOMPONENTE A BASE DE POLIURETANO (PU) PARA JUNTAS DIVERSAS	310ML	0,08	33,52	33,52
SINAPI-I	5061	PREGO DE ACO POLIDO COM CABECA 18 X 27 (2 1/2 X 10)	KG	0,025	18,90	18,90
SINAPI-I	5104	REBITE DE ALUMINIO VAZADO DE REPUXO, 3,2 X 8 MM (1KG = 1025 UNIDADES)	KG	0,004	69,86	69,86
SINAPI-I	13388	SOLDA EM BARRA DE ESTANHO-CHUMBO 50/50	KG	0,18	183,07	183,07
SINAPI-I	1113	RUFO EXTERNO/INTERNO DE CHAPA DE ACO GALVANIZADA NUM 26, CORTE 33 CM	M	0,9	39,52	39,52
SINAPI	88316	SERVENTE COM ENCARGOS COMPLEMENTARES	H	0,633	22,72	25,12
SINAPI	88323	TELHADISTA COM ENCARGOS COMPLEMENTARES	H	0,539	28,49	31,81
<b>Composição</b>	<b>11</b>	<b>PISO VINÍLICO EM MANTA HOMOGÊNEA FLEXÍVEL (FORNECIMENTO E INSTALAÇÃO)</b>	<b>M2</b>		<b>312,95</b>	<b>318,75</b>
SINAPI-I	38180	PISO EM REGUA VINILICA SEMIFLEXIVEL, ENCAIXE CLICADO, E = 4 MM (SEM COLOCACAO)	M2	1	177,78	177,78
SINAPI-I	4804	RODAPE PLANO PARA PISO VINILICO, H = 5 CM	M	1	24,91	24,91
SINAPI-I	1339	COLA A BASE DE RESINA SINTETICA PARA CHAPA DE LAMINADO MELAMINICO	KG	1	58,39	58,39
SINAPI	88309	PEDREIRO COM ENCARGOS COMPLEMENTARES	H	1	29,15	32,55
SINAPI	88316	SERVENTE COM ENCARGOS COMPLEMENTARES	H	1	22,72	25,12
<b>Composição</b>	<b>12</b>	<b>COLOCAÇÃO DE BATENTE/ GUARNIÇÃO E PORTA</b>	<b>UN</b>		<b>127,95</b>	<b>130,35</b>
SINAPI-I	183	BATENTE / PORTAL / ADUELA / MARCO EM MADEIRA MACICA COM REBAIXO, E = *3* CM, L = *14* CM, PARA PORTAS DE GIRO DE *60 CM A 120* CM X *210* CM, CEDRINHO / ANGELIM COMERCIAL / TAURI / CURUPIXA / PEROBA / CUMARU OU EQUIVALENTE DA REGIAO (NAO INCLUI ALIZARES)	JG	0,202	229,50	229,50
SINAPI-I	20017	GUARNICAO / ALIZAR / VISTA LISA EM MADEIRA MACICA, PARA PORTA , E = *1* CM, L = *5* CM, CEDRINHO / ANGELIM COMERCIAL / TAURI/ CURUPIXA / PEROBA / CUMARU OU EQUIVALENTE DA REGIAO	M	1	8,34	8,34
SINAPI-I	5073	PREGO DE ACO POLIDO COM CABECA 17 X 24 (2 1/4 X 11)	KG	0,2	19,59	19,59
SINAPI-I	11451	DOBRADICA TIPO VAI-E-VEM EM ACO/FERRO, TAMANHO 3", GALVANIZADO, COM PARAFUSOS	UN	0,62	75,22	75,22
SINAPI	88316	SERVENTE COM ENCARGOS COMPLEMENTARES	H	1	22,72	25,12
<b>Composição</b>	<b>13</b>	<b>ESCAVAÇÃO MANUAL COM TRADO P/ ESTACA DE CONCRETO D=20CM, PROF. MENOR OU IGUAL A 2M</b>	<b>M3</b>		<b>93,51</b>	<b>104,03</b>
SINAPI	88309	PEDREIRO COM ENCARGOS COMPLEMENTARES	H	2	29,15	32,55
SINAPI	88316	SERVENTE COM ENCARGOS COMPLEMENTARES	H	1,55	22,72	25,12
<b>Composição</b>	<b>14</b>	<b>LIMPEZA FINAL DA OBRA</b>	<b>M2</b>		<b>1,81</b>	<b>2,00</b>
SINAPI	88316	SERVENTE COM ENCARGOS COMPLEMENTARES	H	0,08	22,72	25,12
<b>Composição</b>	<b>15</b>	<b>LUMINÁRIA DE LED, 30W, LUZ BRANCA, BIVOLT (FORNECIMENTO E INSTALAÇÃO).</b>	<b>UN</b>		<b>58,78</b>	<b>60,87</b>
SINAPI-I	39390	LUMINARIA LED REFLETOR RETANGULAR BIVOLT, LUZ BRANCA, 30 W	UN	1	42,17	42,17
SINAPI	88264	ELETRICISTA COM ENCARGOS COMPLEMENTARES	H	0,45	29,49	32,95
SINAPI-I	247	AJUDANTE DE ELETRICISTA (HORISTA)	H	0,21	15,93	18,48
<b>Composição</b>	<b>16</b>	<b>ENCANAMENTO TANQUE DML E BANHEIRO, FORNECIMENTO E INSTALAÇÃO.</b>	<b>M</b>		<b>84,63</b>	<b>89,43</b>
SINAPI-I	9836	TUBO PVC SERIE NORMAL, DN 100 MM, PARA ESGOTO PREDIAL (NBR 5688)	M	0,4042	15,21	15,21
SINAPI-I	9866	TUBO PVC, ROSCAVEL, 1", AGUA FRIA PREDIAL	M	0,62	23,62	23,62
SINAPI-I	20067	TUBO PVC, SERIE R, DN 40 MM, PARA ESGOTO OU AGUAS PLUVIAIS PREDIAL (NBR 5688)	M	0,205	9,29	9,29
SINAPI-I	1966	CURVA PVC CURTA 90 GRAUS, DN 100 MM, PARA ESGOTO PREDIAL	UN	0,5055	23,80	23,80
SINAPI-I	1933	CURVA PVC CURTA 90 GRAUS, DN 40 MM, PARA ESGOTO PREDIAL	UN	1	5,13	5,13
SINAPI-I	11731	GRELHA FIXA, EM PVC BRANCA, QUADRADA, 150 X 150 MM, PARA RALOS E CAIXAS	UN	0,5	10,02	10,02
SINAPI-I	246	AUXILIAR DE ENCANADOR OU BOMBEIRO HIDRAULICO (HORISTA)	H	0,5	15,93	18,48
SINAPI	88316	SERVENTE COM ENCARGOS COMPLEMENTARES	H	0,5	22,72	25,12
SINAPI	90447	RASGO EM ALVENARIA PARA ELETRODUTOS COM DIAMETROS MENORES OU IGUAIS A 40 MM. AF_05/2015	M	0,5	7,18	8,03
SINAPI	90446	RASGO EM CONTRAPISO PARA RAMAIS/ DISTRIBUIÇÃO COM DIÂMETROS MAIORES QUE 75 MM. AF_05/2015	M	0,5	33,74	37,54

Data

Responsável Técnico:  
CREA/CAU:

<b>Nº OPERAÇÃO</b> 0	<b>Nº SICONV</b> 0	<b>PROponente TOMADOR</b> MUNICÍPIO DE PATO BRANCO	<b>APELIDO EMPREENDIMENTO</b> UBS FAZENDA DA BARRA	<b>DESCRIÇÃO DO LOTE</b> UNIDADE BÁSICA DE SAÚDE FAZENDA DA BARRA
-------------------------	-----------------------	---	---	--

Item	Descrição	Valor (R\$)	Parcelas:	1	2	3	4	5	6	7	8	9	10	11	12
				04/18	05/18	06/18	07/18	08/18	09/18	10/18	11/18	12/18	01/19	02/19	03/19
<b>1.</b>	<b>UNIDADE BÁSICA DE SAÚDE FAZENDA DA BARRA</b>	<b>63.292,83</b>	% Período:	10,49%	17,75%	23,27%	36,76%	11,73%							
1.1.	SERVIÇOS PRELIMINARES	410,75	% Período:	100,00%											
1.2.	ADMINISTRAÇÃO	5.063,94	% Período:	100,00%											
1.3.	DEMOLIÇÕES E RETIRADAS	1.163,12	% Período:	100,00%											
1.4.	AMPLIAÇÃO/ CONSTRUÇÃO	2.757,52	% Período:		50,00%	50,00%									
1.5.	COBERTURA	8.443,27	% Período:		50,00%	50,00%									
1.6.	POTAS E JANELAS	8.874,10	% Período:		50,00%	50,00%									
1.7.	ÁREA INTERNA/ EXTERNA	11.651,68	% Período:			30,00%	70,00%								
1.8.	INSTALAÇÕES ELÉTRICAS	16.220,24	% Período:			30,00%	70,00%	30,00%							
1.9.	PISO	2.638,80	% Período:				50,00%	50,00%							
1.10.	DML/BANHEIRO	5.980,67	% Período:		20,00%	20,00%	40,00%	20,00%							
1.11.	LIMPEZA FINAL DE OBRA	88,74	% Período:				50,00%	50,00%							
<b>2.</b>		-	% Período:					100,00%							
<b>Total: R\$ 63.292,83</b>				%:	10,49%	17,75%	23,27%	36,76%	11,73%						
				Repasso:	-	-	-	-	-						
				Contrapartida:	6.637,81	11.233,58	14.729,08	23.266,38	7.425,98						
				Outros:	-	-	-	-	-						
				<b>Investimento:</b>	<b>6.637,81</b>	<b>11.233,58</b>	<b>14.729,08</b>	<b>23.266,38</b>	<b>7.425,98</b>						
				%:	10,49%	28,24%	51,51%	88,27%	100,00%						
				Repasso:	-	-	-	-	-						
				Contrapartida:	6.637,81	17.871,39	32.600,47	55.866,85	63.292,83						
				Outros:	-	-	-	-	-						
				<b>Investimento:</b>	<b>6.637,81</b>	<b>17.871,39</b>	<b>32.600,47</b>	<b>55.866,85</b>	<b>63.292,83</b>						

PATO BRANCO - PR  
Local  
quinta-feira, 6 de julho de 2023  
Data

Responsável Técnico  
Nome: **EDUARDO BELLEI**  
CREA/CAU: 164.074/D  
ART/RRT:





<b>Nº OPERAÇÃO</b> 0	<b>Nº SICONV</b> 0	<b>PROPONENTE / TOMADOR</b> MUNICÍPIO DE PATO BRANCO
-------------------------	-----------------------	---

<b>APELIDO DO EMPREENDIMENTO / DESCRIÇÃO DO LOTE</b> UBS FAZENDA DA BARRA / UNIDADE BÁSICA DE SAÚDE FAZENDA DA BARRA
---

Conforme legislação tributária municipal, definir estimativa de percentual da base de cálculo para o ISS:	35,00%
Sobre a base de cálculo, definir a respectiva alíquota do ISS (entre 2% e 5%):	2,00%

<b>BDI 1</b>
--------------

<b>TIPO DE OBRA</b> Construção e Reforma de Edifícios
--

Itens	Siglas	% Adotado
Administração Central	AC	5,50%
Seguro e Garantia	SG	1,00%
Risco	R	1,27%
Despesas Financeiras	DF	1,39%
Lucro	L	8,96%
Tributos (impostos COFINS 3%, e PIS 0,65%)	CP	3,65%
Tributos (ISS, variável de acordo com o município)	ISS	0,70%
Tributos (Contribuição Previdenciária sobre a Receita Bruta - 0% ou 4,5% - Desoneração)	CPRB	0,00%
BDI SEM desoneração (Fórmula Acórdão TCU)	BDI PAD	<b>24,47%</b>

Os valores de BDI foram calculados com o emprego da fórmula:

$$BDI = \frac{(1+AC + S + R + G) * (1 + DF) * (1+L)}{(1-CP-ISS-CRPB)} - 1$$

Declaro para os devidos fins que, conforme legislação tributária municipal, a base de cálculo deste tipo de obra corresponde à 35%, com a respectiva alíquota de 2%.

Declaro para os devidos fins que o regime de Contribuição Previdenciária sobre a Receita Bruta adotado para elaboração do orçamento foi SEM Desoneração, e que esta é a alternativa mais adequada para a Administração Pública.

Observações:

PATO BRANCO - PR  
 Local

quinta-feira, 6 de julho de 2023  
 Data

Responsável Técnico  
**Nome:** EDUARDO BELLEI  
**CREA/CAU:** 164.074/D  
**ART/RRT:** 0



<b>Nº OPERAÇÃO</b> 0	<b>Nº SICONV</b> 0	<b>PROPONENTE / TOMADOR</b> MUNICÍPIO DE PATO BRANCO
-------------------------	-----------------------	---

<b>APELIDO DO EMPREENDIMENTO / DESCRIÇÃO DO LOTE</b> UBS FAZENDA DA BARRA / UNIDADE BÁSICA DE SAÚDE FAZENDA DA BARRA
---

Conforme legislação tributária municipal, definir estimativa de percentual da base de cálculo para o ISS:	35,00%
Sobre a base de cálculo, definir a respectiva alíquota do ISS (entre 2% e 5%):	2,00%

<b>BDI 2</b>
--------------

<b>TIPO DE OBRA</b> Fornecimento de Materiais e Equipamentos (aquisição indireta - em conjunto com licitação de obras)
---

Itens	Siglas	% Adotado
Administração Central	AC	
Seguro e Garantia	SG	
Risco	R	
Despesas Financeiras	DF	
Lucro	L	
Tributos (impostos COFINS 3%, e PIS 0,65%)	CP	
Tributos (ISS, variável de acordo com o município)	ISS	0,00%
Tributos (Contribuição Previdenciária sobre a Receita Bruta - 0% ou 4,5% - Desoneração)	CPRB	0,00%
BDI SEM desoneração (Fórmula Acórdão TCU)	BDI PAD	<b>0,00%</b>

**X Anexo: Relatório Técnico Circunstanciado justificando a adoção do percentual de cada parcela do BDI.**

Os valores de BDI foram calculados com o emprego da fórmula:

$$BDI = \frac{(1+AC + S + R + G) * (1 + DF) * (1+L)}{(1-CP-ISS-CRPB)} - 1$$

Declaro para os devidos fins que, conforme legislação tributária municipal, a base de cálculo deste tipo de obra corresponde à 35%, com a respectiva alíquota de 2%.

Declaro para os devidos fins que o regime de Contribuição Previdenciária sobre a Receita Bruta adotado para elaboração do orçamento foi SEM Desoneração, e que esta é a alternativa mais adequada para a Administração Pública.

Observações:

PATO BRANCO - PR  
 Local

quinta-feira, 6 de julho de 2023  
 Data

Responsável Técnico  
**Nome:** EDUARDO BELLEI  
**CREA/CAU:** 164.074/D  
**ART/RRT:** 0



## VERIFICAÇÃO DAS ASSINATURAS



Código para verificação: DD22-9445-561B-9D85

Este documento foi assinado digitalmente pelos seguintes signatários nas datas indicadas:

- ✓ EDUARDO BELLEI (CPF 054.XXX.XXX-80) em 10/07/2023 10:19:45 (GMT-03:00)  
Papel: Parte  
Emitido por: Sub-Autoridade Certificadora 1Doc (Assinatura 1Doc)

Para verificar a validade das assinaturas, acesse a Central de Verificação por meio do link:

<https://patobranco.1doc.com.br/verificacao/DD22-9445-561B-9D85>



1. Responsável Técnico

**EDUARDO BELLEI**

Título profissional:  
**ENGENHEIRO CIVIL**

RNP: 1716773547  
Carteira: PR-164074/D

2. Dados do Contrato

Contratante: **MUNICÍPIO DE PATO BRANCO**  
R CARAMURU, 271  
CENTRO - PATO BRANCO/PR 85501-064

CNPJ: 76.995.448/0001-54

Contrato: (Sem número) Celebrado em: 04/07/2023  
Valor: R\$ 55.000,00 Tipo de contratante: Pessoa Jurídica (Direito Público) brasileira  
Ação Institucional: Órgão Público (Servidor/Empregado)

3. Dados da Obra/Serviço

RURAL, S/N

UBS COMUNIDADE FAZENDA DA BARA AREA RURAL DE PATO BRANCO PATO BRANCO/PR 85513-899

Data de início: 04/07/2023 Previsão de término: 31/12/2023 Coordenadas Geográficas: -26,264697 x -52,627741

Proprietário: MUNICÍPIO DE PATO BRANCO CNPJ: 76.995.448/0001-54

4. Atividade Técnica

	Quantidade	Unidade
[Elaboração de orçamento, Fiscalização de obra] de reforma de edificação de alvenaria	50,86	M2

Após a conclusão das atividades técnicas o profissional deverá proceder a baixa desta ART

6. Declarações

**Cláusula Compromissória:** As partes decidem, livremente e de comum acordo, que qualquer conflito ou litígio originado do presente contrato, inclusive no tocante a sua interpretação ou execução, será resolvido por arbitragem, de acordo com a Lei nº 9.307/96, de 23 de setembro de 1996 e Lei nº 13.129, de 26 de maio de 2015, através da Câmara de Mediação e Arbitragem do Conselho Regional de Engenharia e Agronomia do Paraná – CMA/CREA-PR, localizada à Rua Dr. Zamenhof, nº 35, Alto da Glória, Curitiba, Paraná, telefone 41 3350-6727, e de conformidade com o seu Regulamento de Arbitragem. Ao optarem pela inserção da presente cláusula neste contrato, as partes declaram conhecer o referido Regulamento e concordar, em especial e expressamente, com os seus termos.

Declaração assinada eletronicamente por EDUARDO BELLEI, registro Crea-PR PR-164074/D, na área restrita do profissional com uso de login e senha, na data 05/07/2023 e hora 09h16.

Contratante

**Acessibilidade:** Declara a aplicabilidade das regras de acessibilidade previstas nas normas técnicas da ABNT, na legislação específica e no Decreto nº 5.296, de 2 de dezembro de 2004, às atividades profissionais acima relacionadas.

7. Assinaturas

Documento assinado eletronicamente por EDUARDO BELLEI, registro Crea-PR PR-164074/D, na área restrita do profissional com uso de login e senha, na data 05/07/2023 e hora 09h16.

MUNICÍPIO DE PATO BRANCO - CNPJ: 76.995.448/0001-54

8. Informações

- A ART é válida somente quando quitada, conforme informações no rodapé deste formulário ou conferência no site [www.crea-pr.org.br](http://www.crea-pr.org.br).
- A autenticidade deste documento pode ser verificada no site [www.crea-pr.org.br](http://www.crea-pr.org.br) ou [www.confrea.org.br](http://www.confrea.org.br)
- A guarda da via assinada da ART será de responsabilidade do profissional e do contratante com o objetivo de documentar o vínculo contratual.

Acesso nosso site [www.crea-pr.org.br](http://www.crea-pr.org.br)  
Central de atendimento: 0800 041 0067



**CREA-PR**  
Conselho Regional de Engenharia e Agronomia do Paraná

Valor da ART: R\$ 96,62

Nosso número: 2410101720233449560



**OS** **Registrada** ART de Obra ou Serviço n.º 1720233449560 • Valor pago: R\$ 96,62 em 13/07/2023

### Dados gerais

<b>Profissional</b> EDUARDO BELLEI (/publico/profissional/view)	<b>Carteira</b> PR-164074/D	
<b>Forma de registro</b> Inicial	<b>Participação técnica</b> Individual	<b>Vinculação por empreendimento</b> Sem vinculação
<b>Situação da ART</b> NÃO BAIXADA	<b>Tipo de ação Institucional</b>	<b>Empresa contratada</b> Autônomo, ou contratado por empresa não registrada no Crea-PR

### Contrato

**04/07/2023 •**

<b>Contratante</b> MUNICÍPIO DE PATO BRANCO Pessoa Jurídica (Direito Público) brasileira	<b>Proprietário</b> MUNICÍPIO DE PATO BRANCO Pessoa Jurídica (Direito Público) brasileira
--	---

### Dados da Obra/Serviço

<b>Data prevista de início</b> 04/07/2023	<b>Data de previsão de término</b> 31/12/2023	<b>Custo da obra ou serviço</b>
--	--	---------------------------------

**Endereços**

- RURAL, S/N UBS COMUNIDADE FAZENDA DA BARA - 85513-899 - AREA RURAL DE PATO BRANCO, PATO BRANCO-PR

**Dimensão**  
0

**Opção por arbitragem**  
Sim, a resolução de conflitos deste contrato será por arbitragem.

**Atendimento às regras de acessibilidade**  
Sim. Declaro atendimento às regras de acessibilidade.

### Atividades Técnicas

<b>Nível de atuação</b> • atividades profissionais • obra ou serviço • complemento	Quantidade / Unidade de medida
- • Elaboração de orçamento, Fiscalização de obra • de reforma de edificação • de alvenaria	50.86 / M2



**RELATÓRIO TÉCNICO  
(PROJETO BÁSICO DE REFORMA)**

**NOME FANTASIA:** Posto de Saúde - Comunidade Fazenda da Barra

**RAZÃO SOCIAL:** PREFEITURA MUNICIPAL DE PATO BRANCO

**CNPJ:** 76.995.448/0001-54

**OBJETO SOCIAL:** AÇÕES BÁSICA DE SAÚDE.

**LOCAL:** Fazenda da Barra

**CIDADE:** PATO BRANCO - PARANÁ

**PROPRIETÁRIO:** PREFEITURA MUNICIPAL DE PATO BRANCO

**ESTABELECIMENTO ASSISTÊNCIAL DE SAÚDE**

Autor do projeto: Eduarda Von Mühlen Guralski

Registro Nacional - CAU A253699-4





Sumário

<b>1 GENERALIDADES .....</b>	<b>4</b>
<b>2 DISPOSIÇÕES GERAIS .....</b>	<b>5</b>
2.1.1 INÍCIO .....	5
2.1.2 PRAZO .....	5
<b>3 CONVENÇÕES PRELIMINARES .....</b>	<b>6</b>
<b>4 SERVIÇOS A SEREM EXECUTADOS .....</b>	<b>8</b>
4.1 SERVIÇOS PRELIMINARES .....	8
4.2 LIMPEZA DO TERRENO .....	8
4.3 MOVIMENTO DE TERRA .....	8
4.4 ABASTECIMENTO DE ENERGIA ELÉTRICA .....	9
4.5 COLETA E DESTINAÇÃO DE ESGOTO .....	9
4.6 COLETA E DESTINAÇÃO DE ÁGUAS PLUVIAIS .....	9
4.7 FORMAS .....	9
4.8 CONCRETO .....	10
<b>5 ESPECIFICAÇÕES DE MATERIAIS E ACABAMENTOS .....</b>	<b>11</b>
5.1 ALVENARIA .....	11
5.2 REVESTIMENTO DE PAREDES .....	11
5.3 PINTURA .....	11
5.4 ESQUADRIAS .....	11
5.5 PORTAS .....	13
5.6 ACABAMENTOS COM PEDRAS .....	14
5.7 PISOS .....	14
5.8 TETO .....	17
5.9 COBERTURA .....	17
5.10 DRENAGEM .....	17
5.11 PAVIMENTAÇÃO COM PAVER .....	17





**6 RESUMO DOS SERVIÇOS QUE DEVEM SER REALIZADOS NA**  
**UNIDADE .....ERROR! INDICADOR NÃO DEFINIDO .**  
**7 CONSIDERAÇÕES FINAIS ..... 18**







## 1 GENERALIDADES

O presente Memorial Descritivo tem por objetivo estabelecer parâmetros a serem observados durante toda a execução da reforma no Posto de Saúde da Comunidade Fazenda da Barra para prestação de serviços de saúde, com atribuição de **PRESTAÇÃO DE ATENDIMENTO ELETIVO DE PROMOÇÃO E ASSISTÊNCIA À SAÚDE**, localizada em imóvel rural, no município de Pato Branco - PR, com área total de 50,86m<sup>2</sup>.

A edificação a ser reformada trata-se de modelo padrão do Governo do Estado e com as seguintes disposições: Sala de atendimento, depósito de materiais de limpeza, Duas salas de consultório e atendimento. A reforma compreende o aumento do banheiro existente para adequação da acessibilidade e acesso interno, pois atualmente o acesso é de forma externa. Mudança da porta de acesso para estabelecer espaço suficiente para rampa acessível e reformas básicas de acabamento como troca de pisos, pintura.



## 2 DISPOSIÇÕES GERAIS

Estas especificações têm por objetivo estabelecer e determinar condições e tipos de materiais a serem empregados na obra, assim como fornecer detalhes construtivos acerca dos serviços que ocorrerão por ocasião da mesma. Qualquer discrepância entre estas especificações e o projeto será dirimida pela fiscalização, é importante ressaltar que as modificações que por ventura ocorram serão discutidas pela fiscalização, e repassadas para o órgão competente.

### 2.1.1 INÍCIO

Os serviços serão iniciados a partir da emissão da ordem de serviço.

### 2.1.2 PRAZO

O prazo para execução da obra será o constante no cronograma físico financeiro.





### 3 CONVENÇÕES PRELIMINARES

Durante a execução da obra deverá ser observada a NR-18 do Ministério do Trabalho e Emprego, quanto à segurança e proteção dos operários e transeuntes.

Os materiais e métodos executivos devem seguir as Normas da ABNT - Associação Brasileira de Normas Técnicas - vigentes.

A obra deve ser executada conforme os desenhos, memoriais e detalhes dos projetos: arquitetônico, hidráulico, sanitário, prevenção contra incêndio, sistema de proteção contra descargas atmosféricas (SPDA), elétrico, telefônico, tubulações e estrutural, os quais serão fornecidos pela Prefeitura Municipal de Pato Branco.

Qualquer necessidade de alteração do projeto durante a execução da obra, para possíveis compatibilizações deverá ser submetida à aprovação do responsável técnico pelo projeto a ser alterado.

Para execução da obra devem ser utilizados e mantidos no canteiro de obras o projeto arquitetônico aprovado pela Prefeitura Municipal de Pato Branco e os demais projetos complementares.

Será de responsabilidade do Empreiteiro e do Responsável Técnico pela Execução:

Empregar operários devidamente especializados nos serviços a serem executados, em número compatível com a natureza e cronograma da obra;

Manter atualizados no Canteiro de Obras, Alvará, Certidões e Licenças, evitando interrupções por embargos;

Manter serviço ininterrupto de vigilância da obra, até sua entrega definitiva, responsabilizando-se por quaisquer danos decorrentes da execução da mesma;

Manter limpo o local da obra, com remoção de lixos e entulhos para fora do canteiro;

Ficará a cargo da firma empreiteira o fornecimento de todo o material, mão de obra, leis sociais, equipamentos, EPI'S e o que se fizer necessário para o bom andamento dos serviços.





A empreiteira manterá na obra, à frente dos serviços e como seu preposto, um profissional devidamente habilitado residente, que as representará integralmente em todos os atos, de modo que as comunicações feitas ao preposto serão consideradas como feitas ao empreiteiro. Por outro lado, toda medida tomada pelo preposto será considerada como tomada pelo empreiteiro. O profissional devidamente habilitado, preposto da Empresa, deverá estar registrado no devido órgão profissional (CREA ou CAU) como responsável Técnico pela Obra.

Os serviços de terraplenagem serão de responsabilidade da empreiteira contratada, devendo seguir projeto próprio de corte e aterro disponibilizado pela Prefeitura Municipal de Pato Branco.

Fica a empreiteira obrigada a proceder à substituição de qualquer operário, ou mesmo do preposto, que esteja sob suas ordens e em serviço na obra, se isso lhe for exigido pela Fiscalização, sem haver necessidade de declaração quanto aos motivos. A substituição deverá ser precedida dentro de 24 (vinte e quatro) horas.

Os materiais fora das especificações ou que forem julgados inadequados deverão ser removidos do canteiro de obras.





## 4 SERVIÇOS A SEREM EXECUTADOS

### 4.1 SERVIÇOS PRELIMINARES

A placa da obra será em aço galvanizado deverá ter área de 3,0m<sup>2</sup>, respeitando as proporções que o convênio exigir (1,50x2,0m) e será fixada em local visível, pintada com tinta automotiva, o suporte da placa será em estrutura em madeira.

### 4.2 LIMPEZA DO TERRENO

O terreno onde a reforma vai ocorrer será limpo de maneira que sejam retirados todo o tipo de entulho e material orgânico proveniente da reforma.

### 4.3 MOVIMENTO DE TERRA

Os serviços de terraplenagem, quando necessários para a realização do projeto de reforma, serão de responsabilidade da empreiteira contratada, devendo seguir projeto próprio de corte e aterro disponibilizado pela Prefeitura Municipal de Pato Branco.

Após a limpeza do terreno será realizada a regularização do leito, constando de terraplanagem de maneira a se obter um caimento mínimo de 1% a partir do eixo conforme projeto. Após o nivelamento, o terreno deverá ser devidamente compactado com soquete, nos dois sentidos longitudinal e transversal, de maneira a obter um adensamento adequado a resistir às cargas sem sofrer deformações.

Os aterros deverão ser executados com material de boa qualidade, sem material orgânico e que ofereça facilidade de compactação como saibros.





#### 4.4 ABASTECIMENTO DE ENERGIA ELÉTRICA

A energia elétrica necessária e suficiente para o perfeito funcionamento dos equipamentos e da unidade e é colhida pela rede aérea da COPEL, internamente a distribuição da energia é realizada por circuitos individualizados.

#### 4.5 COLETA E DESTINAÇÃO DE ESGOTO

As instalações hidráulicas seguem o projeto específico, devidamente aprovado junto a Vigilância Sanitária do Município.

#### 4.6 COLETA E DESTINAÇÃO DE ÁGUAS PLUVIAIS

As águas pluviais colhidas junto ao telhado são encaminhadas em condutores verticais/horizontais até a galeria pluvial pública localizada sob o passeio público da Rua, o mesmo destino tem as águas pluviais coletadas junto às calçadas (passeio) no entorno da UBS.

#### 4.7 FORMAS

Para as vigas baldrames do cercamento (quando houver e estiver especificado em projeto), as formas serão em tábuas de madeira serrada (pinho ou similar), sem nós, com espessura de 25,00mm, incluindo travamentos. Sobre as formas, será aplicada, antes da concretagem, líquido específico para facilitar a desforma.

As formas deverão ser travadas e escoradas, de forma a não sofrerem deslocamentos ou deformações, quando do lançamento do concreto, de modo a apresentar ao final da desforma, a estrutura especificada em projeto.

As formas somente poderão ser retiradas, observando-se os prazos mínimos:



Faces Laterais: 3 dias ;

A fiscalização poderá autorizar a desforma antes dos prazos previstos, quando for permitida a utilização de uso de aceleradores de pega no concreto.

Na retirada das formas, deve-se evitar choques mecânicos.

#### 4.8 CONCRETO

Antes do lançamento do concreto, as formas deverão estar limpas, molhadas e perfeitamente estanques, a fim de evitar a fuga de nata de cimento. O desmoldante de formas deverá ser passado nas mesmas, antes da colocação da armação.

O concreto utilizado será com fck de 25MPa.

Não será permitido o uso de concreto remisturado.

A concretagem deverá obedecer a um plano de lançamento, com especiais cuidados na localização dos trechos de interrupção diária, e de forma que as emendas decorrentes não prejudiquem o aspecto arquitetônico, e desempenho estrutural;

A altura máxima de lançamento será de 2,00 metros.

Deve-se tomar cuidados especiais quanto a cura do concreto, especialmente nos 7 primeiros dias, tais como :

Manter úmida a superfície, por meio de sacaria, areia molhada ou lâmina de água;

Vedar todo o excesso ou acúmulo de materiais nas partes concretadas durante as primeiras 24 horas, após a conclusão.

A cura deverá ser feita com água potável abundante, sobre as peças, mantendo-as sempre úmidas pelo prazo mínimo de 10 dias a partir do início da pega do concreto.

O adensamento do concreto será feito por vibradores de imersão, não se permitindo adensamento manual.

As eventuais falhas na superfície do concreto deverão ser comunicadas à fiscalização, e reparadas com argamassa de cimento e areia.



## 5 ESPECIFICAÇÕES DE MATERIAIS E ACABAMENTOS

### 5.1 ALVENARIA

As alvenarias serão executadas com blocos cerâmicos furados, medindo 14x19x39 cm, assentados na espessura de 14cm com argamassa mista de cimento e areia, no traço 1:4, preparada na betoneira.

As alvenarias apresentarão prumo e alinhamentos perfeitos, fiadas niveladas e com a espessura das juntas não superior a 1,5 cm.

O encontro das alvenarias com as superfícies verticais, da estrutura de concreto, será executado com argamassa de cimento e areia, no traço 1:3.

### 5.2 REVESTIMENTO DE PAREDES

As paredes de alvenaria onde existe infiltração e trincas indicadas em projeto devem ser lixadas, as trincas devem ser seladas, e a parede deve ser posteriormente impermeabilizadas com impermeabilizante ásfaltico líquido, e então revestidas e preparadas para receber nova pintura ou em caso de paredes de azulejo, revestir novamente com azulejo e realizar a fixação com argamassa colante AC III.

Sempre que estiver especificado a troca de azulejos de piso ou de parede, utilizar azulejos da cor branco. E o rejunte deve ser feito na cor branco.

As paredes de drywall, que estiverem danificadas ou forem construídas indicadas em projeto, deverão ser realizadas cuidando-se o perfeito esquadro e prumo.

### 5.3 PINTURA

As partes que estiver especificado em projeto para receberem pintura, deverão ser primeiramente limpas, e então, receberão a aplicação de uma demão de fundo selador, e







após a cura, receberão duas demãos da tinta. O tipo de selador e tinta deve ser escolhido conforme o material, como especificado abaixo:

- Alvenarias da área interna e externa e paredes drywall:
  - ◆ Selador acrílico;
  - ◆ Tinta acrílica na cor branco gelo para ambientes internos e para os ambientes externos, substituir a cor azul pela cor azul marinho e a cor vermelha pela cor amarelo dália. A cor verde deve ser mantida. E as demais cores que não estão especificadas nesse memorial também devem ser mantidas.



Figura 1- Pintura acrílica cor branco gelo



Figura 2- Pintura acrílica cor azul marinho

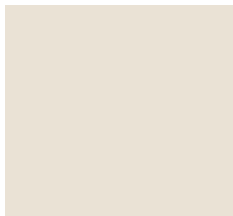

Figura 2- Pintura acrílica cor amarelo dália



- Madeiras (portas e caixilhos, etc...):
  - ◆ Selador alquídico;
  - ◆ Tinta esmalte sintético na cor branco.
  
- Metais (portas e janelas, ferragens, etc...):
  - ◆ Tinta alquídica de esmalte sintético na cor existente na cor especificada em projeto.

Quando o projeto de reforma não especificar a cor da pintura, realizar na mesma cor encontrada no local.

#### 5.4 ESQUADRIAS

Quando houver especificado em projeto a troca das esquadrias, elas serão e montadas de forma a atender a norma NBR-10821 quanto a resistência mecânica e estanqueidade. A montagem de todas as esquadrias deverá ser feita na sua totalidade com parafusos em aço inoxidável. Deverão ser colocadas fitas adesivas em espuma de pvc entre os marcos e os contramarcos. As esquadrias não terão arremate facial.

Os vidros devem ser isentos de trincas, ondulações, manchas, bolhas, lentes, riscos e outros defeitos. A fixação entre vidros e caixilhos será com guarnição em perfis apropriados de borracha de EPDM. Não serão admitidas folgas entre os vidros e os respectivos caixilhos e a colocação dos vidros deve seguir as orientações do fabricante dos perfis utilizados na fabricação das esquadrias.

#### 5.5 PORTAS

Quando houver especificado em projeto a troca das portas, todas as faces e topos serão aparelhados e perfeitamente lixados, os rebaixos, encaixes ou outros entalhes feitos



para fixação das ferragens, deverão ser certos, sem rebarbas, correspondendo exatamente às dimensões das ferragens.

As caixas e vistas das portas serão em madeira maciça de Itaúba, seca de primeira qualidade fixadas com espuma de poliuretano, as caixas devem ter espessura mínima de 3,5 cm e as vistas devem ter espessura de 1,5cm e largura de 7,0cm, pintadas na cor branca. As folhas serão do tipo semi-oca com superfície lisa, sem qualquer ondulação ou empenamento revestidas chapas de itaúba. Em caso de troca de pisos especificado em projeto, as portas serão colocadas após a colocação dos pisos.

Para as portas de madeira:

Fechaduras com maçaneta e rosetas em latão, acabamento cromado acetinado. Dobradiças 03 peças de 3" x 2.1/2", em latão, reforçada com anéis acabamento cromado acetinado. Todas as ferragens serão novas em perfeitas condições de funcionamento.

## 5.6 ACABAMENTOS COM PEDRAS

As pingadeiras das janelas e soleiras das portas janelas serão em granito polido cinza andorinha espessura 20mm e terão o comprimento 30mm maior que o vão interno do marco da janela, de modo que fique com cada ponta embutida 15mm na parede. As pingadeiras devem ultrapassar 25mm para fora do plano da parede externa.

As pingadeiras serão assentadas com uma inclinação de 2% para fora e afastadas 3,0mm do marco de ferro, formando uma junta que não deve ser preenchida com argamassa, mas com mastique elástico poliuretânico.

## 5.7 PISOS

### 5.7.1 Cerâmicos





Nos ambientes especificados em projeto como troca de piso cerâmico/porcelanato, o piso cerâmico/porcelanato, será PEI 5, dimensões mínimas 45x45cm, cor tonalidade branca esmaltada, com rejunte cor tonalidade cinza claro. A superfície do piso deve ser vitrificada com pequenas ondulações, não podendo ser escorregadio. O aspecto e tonalidade das peças cerâmicas devem ser previamente aprovados pelo fiscal da obra.

Entre as placas do rodapé e o plano do piso manter a junta de 4,0mm utilizada no piso. Os rodapés para todas as áreas internas serão em peças cerâmicas aplicadas sobre o emboço, h=7cm.

### 5.7.2 Manta vinílica hospitalar

Descrição manta vinílica:

Piso vinílico em manta homogênea flexível, padrão cor cinza. Composto de resinas de PVC, pigmentos, cargas minerais, plastificantes isentos de ftalatos. Disponível em mantas de 2,0m de largura por mínimo de 20,0m de comprimento e 2,0mm de espessura. Tratamento de superfície de Poliuretano Reforçado (PUR). Produto isento de Dióxido de Enxofre.

Nos ambientes especificados como troca do piso para piso manta vinílica, o revestimento será instalado em área previamente preparada. A colagem do revestimento será feita com todo o esmero e uso de técnica apropriada seguindo rigorosamente as orientações dos fabricantes. Não será admitida a formação de bolhas, ou desprendimento da manta. A aplicação da manta no piso deverá ser feita com adesivo acrílico. Deverão ser observadas as prescrições do fabricante no tocante à sua instalação, inclusive aquelas que se referem à limpeza e preparação eventual da superfície (regularização); o adesivo a utilizar deverá ter características tais que permitam, a qualquer tempo, a retirada e a posterior instalação de da manta, sem prejuízo de sua(s) base(s);





O adesivo deverá ser aplicado conforme fabricante, formando uma fina camada sobre a superfície sem que haja acúmulo excessivo de adesivo (formação de poças). A cola deverá ser passada de forma a possibilitar o travamento da manta, impedindo a sua movimentação; As juntas de emenda das mantas devem ser soldadas a quente sobre base firme, lisa, limpa e livre de irregularidades (Conforme especificações do Fabricante). A Contratada deverá isolar as áreas que receberem a aplicação de adesivo, a fim de evitar que transeuntes circulem sobre o adesivo. A manta deverá ser disposta de tal forma que ao ser retirado os armários, ou divisórias piso-teto, haja continuidade de paginação. A Contratada deverá executar recortes nas mantas que serão colocadas sobre caixas de passagens e pontos de telefone, de energia elétrica e de cabo de sinal, conforme layout a ser fornecido pelo Contratante. Deverão ser tomados os cuidados necessários para que não haja risco de danos às capas plásticas dos fios e aos terminais de conexão dos cabos de sinal. Os recortes deverão ser executados de forma a possibilitar perfeito acabamento junto às tomadas, aos arremates dos pontos de saída do cabeamento e às tampas das caixas de passagem.

O rodapé deverá ser do próprio piso com no mínimo 10 cm na parede, permitindo um ângulo de 90 graus, e para a colocação do mesmo deverá ser utilizada a cola apropriada para este fim (Cola de duplo contato).

A Contratada será responsável pela retirada e colocação das tampas das caixas de passagens, também será sua responsabilidade a substituição dos parafusos, caso o comprimento destes seja insuficiente, assim como a complementação caso a tampa esteja fixada com menos do que quatro parafusos. Os parafusos deverão ser os mesmos encontrados no local.



## 5.8 TETO

Onde houver especificado em projeto a troca de peças do forro, realizar a mesma utilizando o mesmo material existente no local, para que não haja diferença entre estética entre as partes que foram reparadas e as que foram mantidas.

## 5.9 COBERTURA

Deve ser verificado em projeto onde especificado a troca das telhas/cumeiras danificadas.

As telhas deverão ser substituídas por telhas de fibrocimento espessura de 6 mm, sem amianto, e instaladas conforme a indicação do fabricante.

Onde indicado o beiral deve ser removido e instalado novo beiral.

## 5.10 DRENAGEM

Realizar a troca da calhas nos locais indicados, e fazer a instalação observando a inclinação necessária indicada pelo fabricante.

## 5.11 PAVIMENTAÇÃO COM PAVER

Nos locais onde serão executados o estacionamento com paver, primeiramente deve ser feita a regularização do solo e limpeza do local. A pavimentação externa será executada com blocos de concreto tipo paver de tamanho 10x20x6cm, resistência mínima de 35 MPa assentados sobre camada de espessura 5cm de pó de pedra, deverá ser verificada o nivelamento de 3% antes da colocação das peças, após a colocação das peças, espalhar areia fina sobre o passeio e compactar com placa vibratória.



## 6 CONSIDERAÇÕES FINAIS

Ao final da obra será procedida cuidadosa verificação, por parte dos responsáveis, das perfeitas condições de funcionamento e segurança, de modo que, o local possa ser imediatamente utilizado.

A obra deverá ser entregue completamente limpa e os serviços devidamente aprovados pela SEO – Secretaria de Engenharia e Obras do município de Pato Branco.

Pato Branco - PR, 05 de Julho de 2023.

---

Eduarda Von Mühlen GuralSKI

CAU: A253699-4

Arquiteta e Urbanista

Responsável Técnico do projeto arquitetônico





## VERIFICAÇÃO DAS ASSINATURAS



Código para verificação: FDD3-46AD-7B6B-50BB

Este documento foi assinado digitalmente pelos seguintes signatários nas datas indicadas:

- ✓ EDUARDA VON MUHLEN GURALSKI (CPF 091.XXX.XXX-17) em 19/07/2023 10:54:03 (GMT-03:00)  
Papel: Parte  
Emitido por: Sub-Autoridade Certificadora 1Doc (Assinatura 1Doc)

Para verificar a validade das assinaturas, acesse a Central de Verificação por meio do link:

<https://patobranco.1doc.com.br/verificacao/FDD3-46AD-7B6B-50BB>



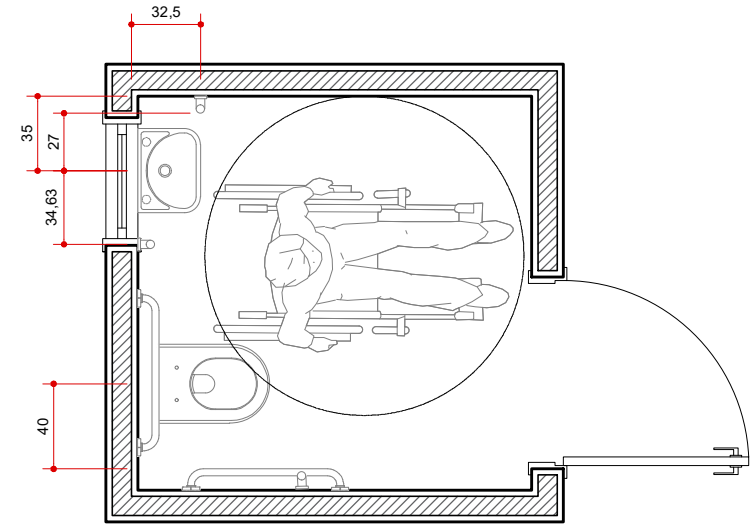
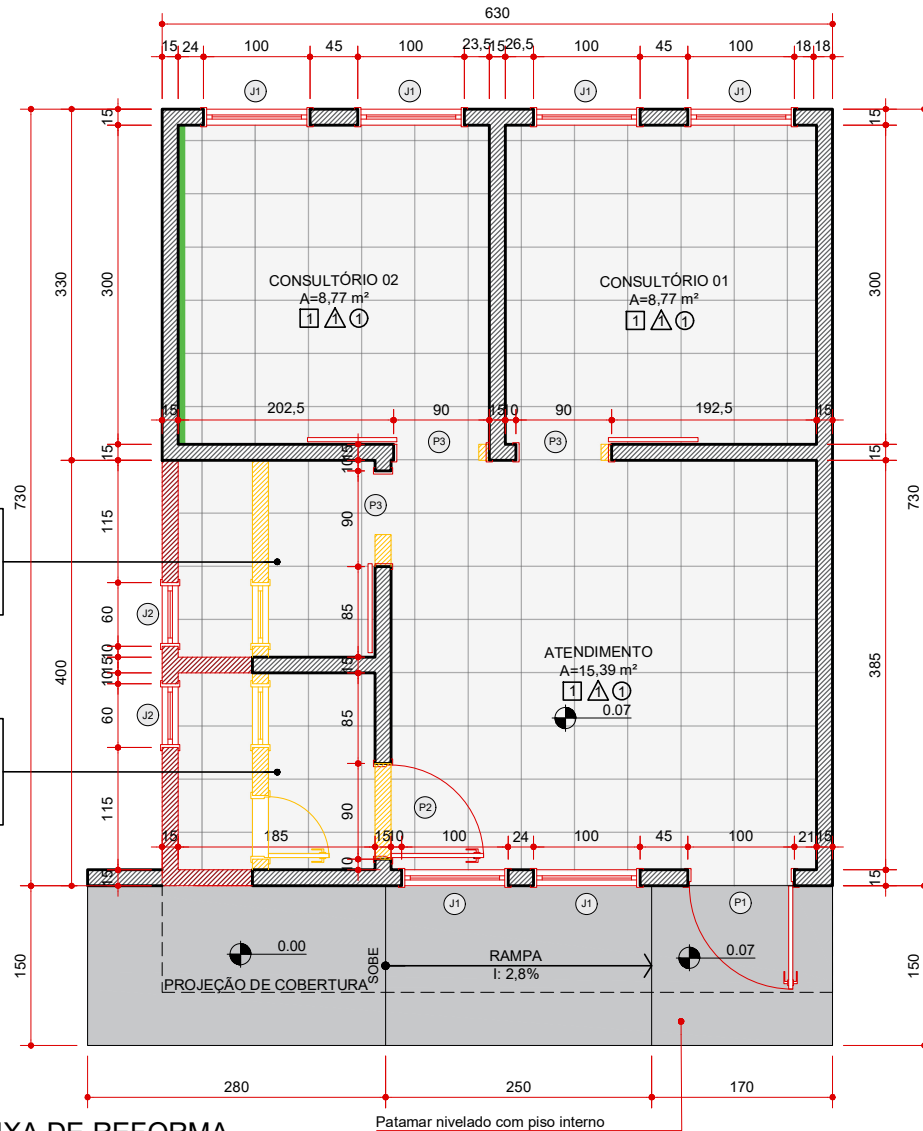

DETALHE 01 - BANHEIRO PARA PCR

ESCALA: 1/25  
ABNT NBR 9050:2020 ISBN 978-65-5659-371-5  
LEI FEDERAL Nº13.146 DE 2015  
DECRETO FEDERAL Nº5.296 DE 2004

TABELA DE ESQUADRIAS

ITEM	LARGURA	ALTURA	PEITORIL	TIPO	MATERIAL	QUANT.
<b>JANELAS</b>						
J1	100	110	100	BASCULANTE	VIDRO / ALUMÍNIO BRANCO	06
J2	60	60	150	BASCULANTE	VIDRO / ALUMÍNIO BRANCO	02
<b>PORTAS</b>						
P1	100	210	-	1 FOLHA - GIRO	VIDRO/ALUMÍNIO BRANCO	01
P2	90	210	-	1 FOLHA - GIRO	PORTA PCR MADEIRA BASE INOX	01
P3	90	210	-	1 FOLHA - CORRER	MADEIRA (COR BRANCA)	03

ESPECIFICAÇÃO ACABAMENTOS

PISOS	ACABAMENTO	PAREDES	ACABAMENTO	TETOS	ACABAMENTO
1	Piso cerâmico Branco	1	Pintura Epóxi Branco	1	Laje Epóxi Branco
		2	Cerâmica Branca		

PLANTA BAIXA DE REFORMA

ESCALA: 1/50  
ÁREA: 50,86m

- LEGENDA**
- EXISTENTE
  - A DEMOLIR
  - A CONSTRUIR
  - SUBSTITUIÇÃO DE PISO - VER TABELA
  - SUBSTITUIR POR PAVER
  - REPARO DE INFILTRAÇÃO

OBS.: TROCAR ESQUADRIAS CONFORME ESPECIFICAÇÃO NA TABELA DE ESQUADRIAS.  
PREVER PINTURA EXTERNA CONFORME REGULMENTA O PRED;  
PREVER PINTURA INTERNA;  
INSTALAR TANQUE NO DML.



**PREFEITURA DE PATO BRANCO**  
Secretaria de Planejamento Urbano

OBRA: Posto de Saúde Fazenda da Barra

ESPECIFICAÇÃO:  
Planta de Reforma e Ampliação  
Tabela de Esquadrias  
Tabela de Acabamentos

ÁREA TOTAL: 50,86 m<sup>2</sup>  
ESCALA: Indicada  
DATA: 18/01/2023  
DESENHO: Eduarda

AUTOR DO PROJETO ARQUITETO E URBANISTA: Eduarda Von Muhlen Guralski, A233699-4  
AUTOR DO PROJETO ARQUITETO E URBANISTA: [Blank]

PRÓPRIETÁRIO: Município de Pato Branco, 76.996.448/0001-54

PRANCHA: A  
01/01

QUADRA: [Blank] LOTE: P/15 NBR [Blank] ENDEREÇO DA OBRA: Inovovi Escola Nossa Senhora Consoladora MATRÍCULA: 19.382/1 - Registro de Imóveis

VERSÃO: 01 DATA: 18/01/2023 ALTERAÇÃO: [Blank]  
MATERIAL: [Blank]

DESENHO: Planta Baixa e Detalhe de Banheiro PCR

Assinado por 3 pessoas: EDUARDA VON MUHLEN GURALSKI, LUIZAMI CRISTINA BRANDALISE e ROBSON CANTY  
Para verificar a validade das assinaturas, acesse <https://pato Branco.1doc.com.br/verificacao/6875-174E-E:199-813D> e informe o código 6875-174E-E:199-813D



## VERIFICAÇÃO DAS ASSINATURAS



Código para verificação: 6875-174E-E199-813D

Este documento foi assinado digitalmente pelos seguintes signatários nas datas indicadas:

- ✓ EDUARDA VON MUHLEN GURALSKI (CPF 091.XXX.XXX-17) em 07/07/2023 15:22:55 (GMT-03:00)  
Papel: Parte  
Emitido por: Sub-Autoridade Certificadora 1Doc (Assinatura 1Doc)
  
- ✓ LILIAM CRISTINA BRANDALISE (CPF 339.XXX.XXX-68) em 07/07/2023 16:39:06 (GMT-03:00)  
Papel: Parte  
Emitido por: Sub-Autoridade Certificadora 1Doc (Assinatura 1Doc)
  
- ✓ ROBSON CANTU (CPF 441.XXX.XXX-68) em 18/07/2023 11:09:12 (GMT-03:00)  
Papel: Parte  
Emitido por: AC Instituto Fenacon RFB G3 << AC Secretaria da Receita Federal do Brasil v4 << Autoridade Certificadora Raiz Brasileira v5 (Assinatura ICP-Brasil)

Para verificar a validade das assinaturas, acesse a Central de Verificação por meio do link:

<https://patobranco.1doc.com.br/verificacao/6875-174E-E199-813D>



**RRT NÃO REGISTRADO**



**Verificar Autenticidade**

## 1. RESPONSÁVEL TÉCNICO

Nome Civil/Social: EDUARDA VON MÜHLEN GURALSKI

Título Profissional: Arquiteto(a) e Urbanista

CPF: 091.XXX.XXX-17

Nº do Registro: 00A2536994

## 2. DETALHES DO RRT

Nº do RRT: **NÃO REGISTRADO**

Data de Cadastro: 05/07/2023

Data de Registro:

Tipologia: Hospitalar

Modalidade: RRT SIMPLES

Forma de Registro: INICIAL

Forma de Participação: INDIVIDUAL

### 2.1 Valor do RRT

**Atenção: Este item será preenchido automaticamente pelo SICCAU após a identificação do pagamento pela compensação bancária. Para comprovação deste documento é necessária a apresentação do respectivo comprovante de pagamento**

## 3. DADOS DO SERVIÇO/CONTRATANTE

### 3.1 Serviço 001

Contratante: Prefeitura Municipal de Pato Branco

Tipo: Órgão Público

Valor do Serviço/Honorários: R\$0,00

CPF/CNPJ: 76.XXX.XXX/0001-54

Data de Início: 05/07/2023

Data de Previsão de Término:  
31/08/2023

### 3.1.1 Dados da Obra/Serviço Técnico

CEP: 85513899

Nº: SN

Logradouro: RURAL FAZENDA DA BARRA Complemento: COMUNIDADE FAZENDA DA BARRA

Bairro: ÁREA RURAL DE PATO BRANCO Cidade: PATO BRANCO

UF: PR

Longitude:

Latitude:

### 3.1.2 Descrição da Obra/Serviço Técnico

Reformo do Posto de Saúde da Comunidade Fazenda da Barra compreendendo área de 50,86m<sup>2</sup>.

### 3.1.3 Declaração de Acessibilidade

Declaro o atendimento às regras de acessibilidade previstas em legislação e em normas técnicas pertinentes para as edificações abertas ao público, de uso público ou privativas de uso coletivo, conforme § 1º do art. 56 da Lei nº 13146, de 06 de julho de 2015.

### 3.1.4 Dados da Atividade Técnica

Grupo: PROJETO

Atividade: 1.1.3 - Projeto arquitetônico de reforma

Grupo: PROJETO

Atividade: 1.1.1 - Levantamento arquitetônico

Quantidade: 50,86

Unidade: metro quadrado

Quantidade: 50,86

Unidade: metro quadrado



**RRT NÃO REGISTRADO**



**Verificar Autenticidade**

Grupo: PROJETO

Atividade: 1.1.6 - Projeto de adequação de acessibilidade

Quantidade: 50,86

Unidade: metro quadrado

#### 4. RRT VINCULADO POR FORMA DE REGISTRO

Nº do RRT	Contratante	Forma de Registro	Data de Registro
<b>NÃO REGISTRADO</b>	<b>Prefeitura Municipal de Pato Branco</b>	<b>INICIAL</b>	<b>05/07/2023</b>

#### 5. DECLARAÇÃO DE VERACIDADE

Declaro para os devidos fins de direitos e obrigações, sob as penas previstas na legislação vigente, que as informações cadastradas neste RRT são verdadeiras e de minha responsabilidade técnica e civil.

#### 6. ASSINATURA ELETRÔNICA

Documento assinado eletronicamente por meio do SICCAU do arquiteto(a) e urbanista EDUARDA VON MÜHLEN GURALSKI, registro CAU nº 00A2536994, na data e hora: 05/07/2023 08:58:55, com o uso de login e de senha. O **CPF/CNPJ** está oculto visando proteger os direitos fundamentais de liberdade, privacidade e o livre desenvolvimento da personalidade da pessoa natural (**LGPD**)

A autenticidade deste RRT pode ser verificada em: <https://siccau.caubr.gov.br/app/view/sight/externo?form=Servicos>, ou via QRCode.



## Conselho de Arquitetura e Urbanismo do Brasil

Registro de Responsabilidade Técnica - RRT  
AUTENTICIDADE ELETRÔNICA DE RRT

**RRT**  
**0000013255607**

### 1. RESPONSÁVEL TÉCNICO

Número do RRT:	13255607	Forma de Registro:	INICIAL	Forma de Participação:	INDIVIDUAL
Modalidade:	RRT SIMPLES	Data de Cadastro:	05/07/2023	Data de Registro:	14/07/2023
Profissional:	EDUARDA VON MÜHLEN GURALSKI				

### 2. PAGAMENTO

Número do boleto:	18641240	Situação:	Pago
Sacado:	EDUARDA VON MÜHLEN GURALSKI		
		Data de Pagamento:	13/07/2023

### 3. CONTRATO(S)

#### 3.1 CONTRATO

Contratante:	Prefeitura Municipal de Pato Branco		
CPF/CNPJ:	76.XXX.XXX/XXXX-54	Nº Contrato:	16
Previsão de término:	31/08/2023	Data Início:	05/07/2023
		Data de Celebração:	05/07/2023
		Valor do Contrato:	R\$ 0,00

#### 3.1.1.1 ENDEREÇO DO CONTRATO

País		Tipo Logradouro:	ÁREA	Complemento:	COMUNIDADE FAZENDA DA BARRA
CEP:	85513899	Cidade:	PATO BRANCO		
UF:	PR	Bairro:	ÁREA RURAL DE PATO BRANCO		
Logradouro:	RURAL FAZENDA DA BARRA	Número:	SN		

#### 3.1.1.1.1 ATIVIDADE DO ENDEREÇO DO CONTRATO

Grupo:	1 - PROJETO	Quantidade:	50.86
Atividade:	1.1.1 - Levantamento arquitetônico	Unidade de Medida:	m²

#### 3.1.1.1.2 ATIVIDADE DO ENDEREÇO DO CONTRATO

Grupo:	1 - PROJETO	Quantidade:	50.86
Atividade:	1.1.3 - Projeto arquitetônico de reforma	Unidade de Medida:	m²

#### 3.1.1.1.3 ATIVIDADE DO ENDEREÇO DO CONTRATO

Grupo:	1 - PROJETO	Quantidade:	50.86
Atividade:	1.1.6 - Projeto de adequação de acessibilidade	Unidade de Medida:	m²

**Declaramos a autenticidade das informações contidas neste documento registrado no Sistema de Informação e Comunicação do Conselho de Arquitetura e Urbanismo - SICCAU.**



## RELATÓRIO FOTOGRÁFICO

**NOME FANTASIA:** POSTO DE SAÚDE FAZENDA DA BARRA  
**RAZÃO SOCIAL:** PREFEITURA MUNICIPAL DE PATO BRANCO  
**CNPJ:** 76.995.448/0001-54  
**OBJETO SOCIAL:** AÇÕES BÁSICAS DE SAÚDE.  
**LOCAL:** COMUNIDADE FAZENDA DA BARRA  
**CIDADE:** PATO BRANCO - PARANÁ  
**PROPRIETÁRIO:** PREFEITURA MUNICIPAL DE PATO BRANCO

**OBJETIVO:**

**ILUSTRAR O ESTADO EM QUE A UNIDADE BÁSICA DE  
SAÚDE SE ENCONTRA**

Autor do relatório: Eduarda Von Mühlen Gurski

Registro Nacional: CAU nº A253699-4

O presente relatório tem por objetivo apresentar um levantamento fotográfico da situação atual da unidade de Saúde localizada na Comunidade Fazenda da Barra (Conforme imagem 01). A unidade supracitada fica na área rural de Pato Branco e tem por objetivo assistenciar as famílias, prestando acompanhamentos semanais atuantes na área de saúde.

Imagem 01: Localização do Posto de Saúde Passo da Ilha.

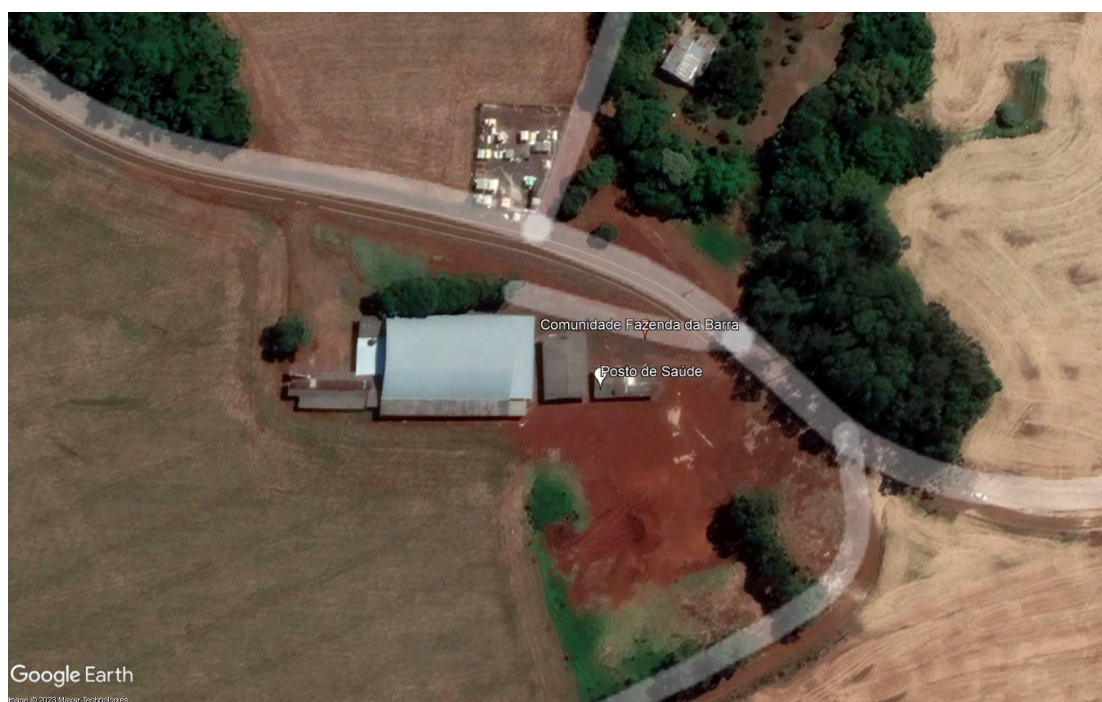

Autor: Google Earth, 2023.

A edificação supracitada encontra-se junto com a escola municipal da comunidade e possui matrícula compartilhada registrada no Primeiro Ofício do Registro Geral de Imóveis da comarca de Pato Branco. Dessa forma o imóvel fica denominado como imóvel Rural Escola Nossa Senhora Consoladora.



Foto 01: Fachada Frontal da unidade Passo da Ilha.



Foto 02: Fachada Lateral Oeste da unidade Passo da Ilha.







Foto 03: Hall de acesso ao banheiro social.



Foto 04: Fachada dos fundos.



Foto 05: Acesso Principal.



Foto 06: Identificação de problemas na pintura da fachada dos fundos.



Foto 07: Sala de atendimento com danificações na pintura.



Foto 08: Consultório 1 com danificações na pintura.





Foto 09: Consultório 1 com danificações na pintura.



Foto 09: Consultório 1 com danificações na pintura causadas por infiltrações antigas.



Foto 10: Danificação por infiltração antiga.



Foto 11: Danificação de pintura no consultório 2.



Foto 12: Danificação de pintura por infiltração antiga no consultório 2.





Figura 01: Mapeamento de fotos.

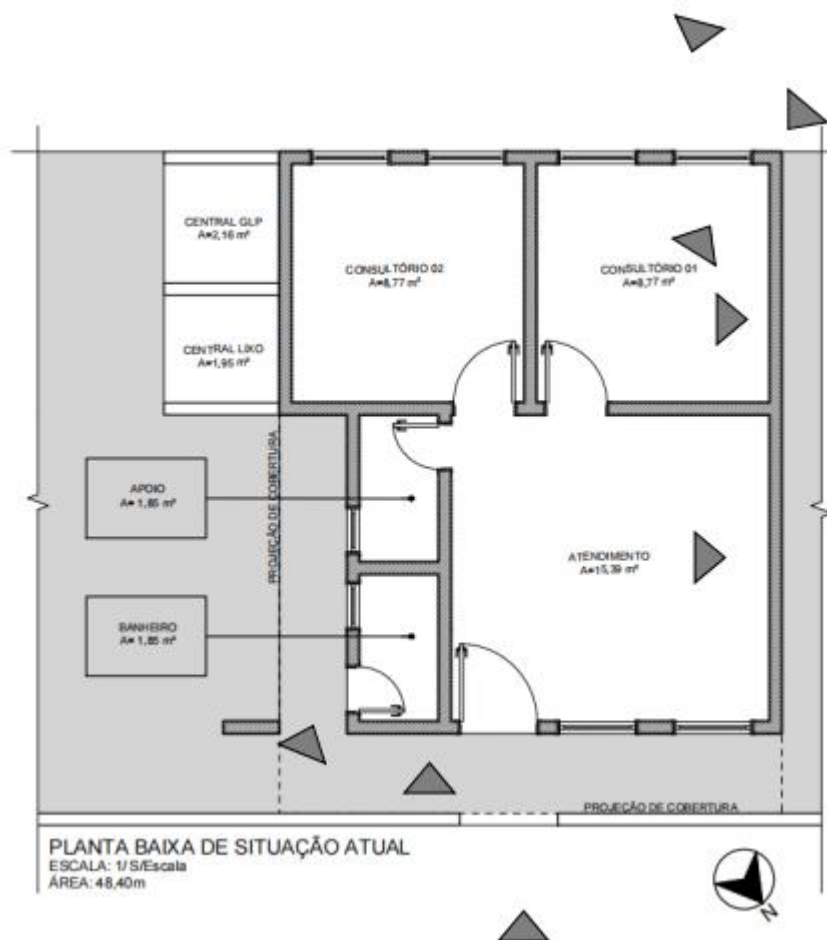

Pato Branco - PR, 31 de janeiro de 2023.

Eduarda Von Mühlen Guralski

CAU n° A253699-4

Arquiteta e Urbanista



À Comissão de Orçamento e Finanças

O Vereador **Joecir Bernardi - PSD** no uso de suas prerrogativas legais e regimentais, apresenta para a apreciação a seguinte **Emenda Impositiva Individual** ao Projeto de Lei nº 185/2022, que estima a Receita e fixa a Despesa do Município de Pato Branco para o exercício financeiro de 2023.

**EMENDA IMPOSITIVA INDIVIDUAL**

Projeto de Lei Nº:	185/2022		
Tipo de Emenda:	<input checked="" type="checkbox"/> Impositiva Individual <input type="checkbox"/> Impositiva de Bancada <input checked="" type="checkbox"/> Crédito Novo <input type="checkbox"/> Suplementar		
Ordem de Prioridade:	6º		
Autoria:	Joecir Bernardi - PSD		
Beneficiário:	Secretaria Municipal de Saúde – Unidade Básica de Saúde da Comunidade de Fazenda da Barra.		
Justificativa:	O valor de R\$ 55.000,00 (cinquenta e cinco mil reais) deverá ter como objetivo a pintura, manutenção e reparos na <b>Unidade Básica de Saúde da Comunidade de Fazenda da Barra</b> .		
<b>Resumo da Emenda</b>			
Valor Aumentado de Dotações	R\$ 55.000,00		
<b>CRÉDITO ORÇAMENTÁRIO (+):</b>			
Marcar com um "X" a situação do crédito orçamentário:			
	Novo:	x	Suplementado:
Identificação do crédito orçamentário	Código	Nome	
Órgão:	08	Secretaria Municipal de Saúde	
Unidade Orçamentária:	08.07	Administração da Saúde	
Ação:	1.129	Construção, ampliação e reforma da Estrutura física da saúde.	
Natureza da Despesa:	3.3.90.39	Outros Serviços de Terceiros - PJ	
Valores Iniciais:	R\$	0,00	
Emenda ( + ):	R\$	55.000,00	
Valores Propostos:	R\$	55.000,00	
<b>CRÉDITO ORÇAMENTÁRIO REDUZIDO (-):</b>			



Rua Arariboia, 491, Centro - 85501-262 - Pato Branco - Paraná



(46) 3272 - 1500 / 3272 - 1502



<http://www.patobranco.pr.leg.br> / [vereadorjoecir@patobranco.pr.leg.br](mailto:vereadorjoecir@patobranco.pr.leg.br)







CÂMARA MUNICIPAL DE  
**PATO BRANCO**

Identificação do crédito orçamentário	Código	Nome
<b>Órgão:</b>	<b>05</b>	<b>Secretaria Municipal de Administração e Finanças.</b>
<b>Unidade Orçamentária:</b>	<b>05.02</b>	Departamento Administrativo
<b>Ação:</b>	<b>3.999</b>	Reserva de Contingencia - Emendas Impositivas
<b>Natureza da Despesa:</b>	<b>9.9.99.99</b>	Reserva de Contingencia
<b>Valores Iniciais:</b>	<b>R\$</b>	8.800.000,00
<b>Emenda ( - ):</b>	<b>R\$</b>	55.000,00
<b>Valores Propostos:</b>	<b>R\$</b>	8.745.000,00

Pato Branco, em 23 de novembro de 2022.



Rua Arariboia, 491, Centro - 85501-262 - Pato Branco - Paraná



(46) 3272 - 1500 / 3272 - 1502



<http://www.patobranco.pr.leg.br> / [vereadorjoecir@patobranco.pr.leg.br](mailto:vereadorjoecir@patobranco.pr.leg.br)

